



胸腔外科

為您「肺」盡心思

本期
主題

雙和醫院
胸腔外科

停診
日期

4/04 (六) · 4/06 (日)

便民專區
請掃我



發行人 李明哲
副發行人 崔甦菁
總編輯 呂梓璇
編輯顧問 王明薰、柯樟琳
執行編輯 張立儀
採訪編輯 陳瑋洋、羅郁寧
美術編輯 蘇偵惠
攝影 吳亞庭、詹政詮、黃美真
發行單位 衛生福利部雙和醫院
(委託臺北醫學大學興建經營)
發行地址 新北市中和區中正路 291 號
聯絡電話 02-2249-0088

p.3	胸腔外科的關鍵醫療角色
p.4	末期肺病的新希望： 肺臟移植重新找回人生
p.6	氣切不是終點 是重新呼吸的起點
p.8	早篩早安心： 肺癌早期發現 存活率大不同
p.10	醫師帶您了解肺癌標靶治療副作用
p.12	國家新創獎專題： 從手術痛點出發—— 為患者打造更安全的選擇
p.14	達文西專欄： 當科技成為醫師的延伸—— 胸腔外科達文西機器人手臂手術
p.16	景和門診
p.17	「胃」您打抱不平
p.18	門診時刻表
p.32	接駁車時刻表

抽血預約服務

本服務為雙和醫院體恤民眾生活繁忙
縮短到院抽血等待時間的便利服務

預約抽血
請掃我



雙和醫院 APP 全新上線囉!



就醫大小事 一個APP就搞定!

抽血預約

掛號與線上繳費

用藥查詢

檢查報告

病歷申請服務

電子同意書簽署

立即
下載

iOS



Android



原有「雙和掛號」APP 將於5月起終止服務囉!

胸腔外科的 關鍵醫療角色



胸腔外科
張統優
主任

文 / 公共事務組 羅郁寧

胸腔外科，是一個與「呼吸」密切相關的科別。許多患者來到門診時，常常只有很模糊的感覺，走幾步路就喘、咳嗽咳不停、胸口隱隱作痛，卻不知道該掛哪一科。這些看似不起眼的症狀，背後可能藏著肺部或胸腔的重要警訊。

胸腔外科治療的疾病範圍相當廣泛，從大家熟知的肺癌、食道癌，到較少被提及的縱膈腔腫瘤、胸腺瘤；急診常見的氣胸、血胸、膿胸，以及車禍或跌倒後造成的肋骨骨折，都在治療範圍內。本期醫訊特別聚焦胸腔外科的重要議題，帶大家一起揭開胸腔外科的神秘面紗。

大家生活中常聽到的氣切，其實沒有這麼可怕，對於需要長期呼吸支持的患者而言，氣切有助於維持呼吸道穩定，也能減少長期插管的不適。而在疾病預防方面，近年來低劑量電腦斷層（LDCT）肺癌篩檢逐漸受到重視，及早篩檢，就能發現沒有明顯症狀的早期肺癌，盡早治療。若疾病進入晚期階段，標靶藥物已成為肺癌治療

的其中一個選項。部分患者在治療過程中可能出現皮膚反應、腹瀉或口腔不適等副作用，需要醫療團隊持續追蹤與協助，幫助患者在治療期間維持生活品質。

而對於末期肺病患者而言，肺臟移植可能是延續生命的重要契機，這項高度複雜的治療，從術前評估到術後照護，都需要移植團隊、胸腔外科與多專科醫師密切合作。

隨著醫療科技進步，達文西機器人手臂讓胸腔外科醫師，能在狹小的胸腔空間中進行更細緻穩定的操作，提升微創手術的精準度與安全性，也讓患者在術後恢復上更加順利。除了臨床醫療，胸腔外科也投入醫療創新，張統優醫師團隊研發的「結合對位導引與穩定植入之小型骨固定創新器材」榮獲國家新創獎，展現臨床需求與技術研發的結合。胸腔外科不僅是治療疾病的專科，更是透過團隊合作與精準醫療，持續為患者創造更多治療的可能性。



郭光泰 教授
胸腔外科

- 美國胸外科學會(AATS) 會員
- 美國胸外科醫師學會(STS) 會員

✦ 末期肺病的新希望 ✦

肺臟移植重新找回人生

文 / 公共事務組 羅郁寧

對多數人而言，呼吸是再自然不過的事，但對末期肺病患者來說，每一次呼吸都可能變得吃力，走幾步路就氣喘吁吁、上樓梯需要停下來休息。當肺功能持續惡化，連氧氣治療也無法改善時，生活品質往往大幅下降。今年初剛獲選為台灣第 6 位美國胸外科學會 (AATS) 會員的雙和醫院胸腔外科郭光泰醫師指出，對部分患者而言，肺臟移植是最後一線治療，也是重啟正常生活的重要機會。

什麼情況需要考慮肺臟移植？

末期肺病的概念與末期腎病有些相似，當腎功能衰竭時，需要透過洗腎維持生命；而當肺部功能逐漸失去作用時，往往需要依賴氧氣治療。有些患者只要補充氧氣，仍能維持基本生活，但也有不少人即使持續使用氧氣，呼吸隨著病情惡化，氧氣需求會越來越高，從一般鼻導管，到需要使用非侵入性呼吸器，最後甚至必須插管才能維持呼吸。

郭光泰醫師說，當患者已經需要氧氣，而且生活品質仍不斷下降，例如走幾步路就喘得受不了，或是在家裡活動都變得困難時，就會與患者討論肺臟移植的可能性。不過，是否適合接受移植，仍需醫師評估並考量年齡與整體健康狀況。

—— 可能需要接受肺臟移植的疾病，大致分為 4 大類型 ——

慢性阻塞性肺病

長期吸菸造成的肺氣腫或慢性阻塞性肺病，少數為不吸菸的遺傳性疾病。

肺血管疾病

最常見為原發性肺動脈高壓，肺血管壓力過高導致氧氣交換困難。

支氣管相關疾病

嚴重支氣管擴張症或囊狀纖維化，反覆感染導致肺部功能破壞。

限制性肺病

大多是間質性肺病造成，肺部因纖維化造成氧氣交換障礙，近年因此類疾病需移植之患者逐漸增加。

等待合適的肺 移植的現實挑戰

即使患者達到移植條件，肺臟移植也並非立即就能進行，除了捐贈器官數量有限之外，肺臟移植還需要多項條件配合。郭光泰醫師表示，首先必須血型相符，其次是捐贈者與受贈者的體型要接近。由於肺臟需要放入胸腔內，如果身高差距過大，可能會影響手術結果，通常希望身高差距不要超過約 10 公分。

此外，等待時間也是一大挑戰，目前在台灣，有些患者可能需要等待兩年以上才有機會等到合適的器官。因此，醫療團隊通常會建議提早評估，避免在病情急速惡化時錯失機會。

人生也有重新出發的可能

有些末期肺病患者雖然仍然存活，但日常生活早已被呼吸困難所限制，只能過著足不出戶的日子。郭光泰醫師強調，肺臟移植並非每位患者都適合，可與醫師討論是否能接受移植。在醫療團隊與器官捐贈制度的支持下，肺臟移植也為這些努力呼吸的患者，開啟重新出發的可能。

肺臟移植改變人生

談到印象深刻的案例，郭光泰醫師提到一位女性患者。她在接受肺臟移植前，飽受胸悶、胸痛困擾，曾因多次發生氣胸導致無法呼吸，睡覺時也得戴上氧氣鼻導管來穩定供氧，隨著肺部逐漸喪失功能，不僅影響生活品質，也危及生命安全。雖已登錄肺臟移植等候名單，但一直等候不到合適的器官，甚至在移植前的一個月必須用上葉克膜維生。所幸後來等到合適的大愛肺臟，歷經近 13 小時艱難手術後順利完成移植。如今兩年多過去，她的肺功能維持穩定，不僅能自由行動，也重新回到工作與生活。郭光泰醫師說，過去她只能坐在家中看著窗外，如今的人生已截然不同。

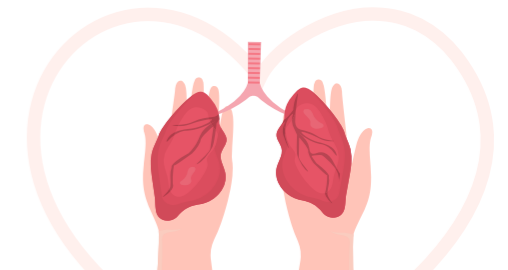

胸腔外科
郭光泰 教授



預約掛號

胸腔外科
李致詮醫師



氣切不是終點 是重新呼吸的起點

文 / 公共事務組 羅郁寧

在電視或醫療劇，「氣切」常被描繪成一種相當嚴重、不可逆的可怕醫療處置，許多民眾一聽到醫師提到氣切，往往會聯想到「病情危急」、「之後都要靠機器呼吸」，甚至誤以為做了氣切

就無法進食、不能說話，或代表病情再也無法好轉。其實這些多半是常見的迷思。今天透過雙和醫院胸腔外科李致詮醫師的說明，帮助大家更了解氣切真正的用途與意義。

什麼是氣切？什麼情況需要做？

氣切，全名「氣管切開術」，是指在頸部氣管開一個小口，放入氣切管，讓空氣能直接進出肺部的一種醫療處置。依情況不同，分為「緊急氣切」與「常規氣切」。

李致詮醫師說，緊急氣切通常發生在非常危急的情況，當患者可能因嚴重顏面創傷、頭頸部腫瘤曾接受過放射治療或其他原因，導致醫師無法從口腔順利插管時，就必須在頸部「甲狀軟骨」與「環狀軟骨」之間執行「環甲膜切開術」迅速

建立通道，讓空氣重新進入氣管及肺部，以維持呼吸，多半出現在急診或重大外傷的情況，目的是搶救生命。

臨床上更常見的是常規氣切，這類患者多因呼吸衰竭接受氣管插管，暫時無法脫離呼吸器，例如嚴重肺部感染、腦部損傷，或其他疾病影響呼吸功能。若醫師評估患者短期內仍需要呼吸器支持，可能需較長時間才能恢復自主呼吸，就會與家屬討論是否進行氣切。

氣切的另一個好處：

更容易脫離呼吸器

對部分清醒的患者來說，氣切反而可能提升舒適度，因為口腔內不再需要放置長長的氣管內管，不僅減少不適，也有機會恢復從嘴巴進食。

氣切後就不能吃東西和講話？

其實是常見誤解解

不少民眾會擔心，氣切在喉嚨開了一個洞，之後吃東西會不會從那裡流出來，或因此無法吞嚥？其實這是常見的誤解。人體的氣管與食道本來就是兩條不同的通道，氣管在前方讓空氣流通進出肺部，食道在後方將吞下的食物運送至胃部，因此氣切是在氣管上建立通道，並不影響食道入口。若患者在氣切後意識清楚、吞嚥功能正常，仍可以從嘴巴進食。

另外，也有人擔心氣切後是否就無法說話，氣切初期若使用一般氣切管，因為氣流直接從氣管開口進出，不會經過聲帶，因此通常無法發聲。不過當患者的呼吸功能逐漸恢復、準備進行脫離訓練時，醫師可能會更換具有側孔設計的氣切管，讓部分氣流經過聲帶，患者就有機會重新發聲，也能逐步適應較接近正常的呼吸方式，為日後拔除氣切管做準備。

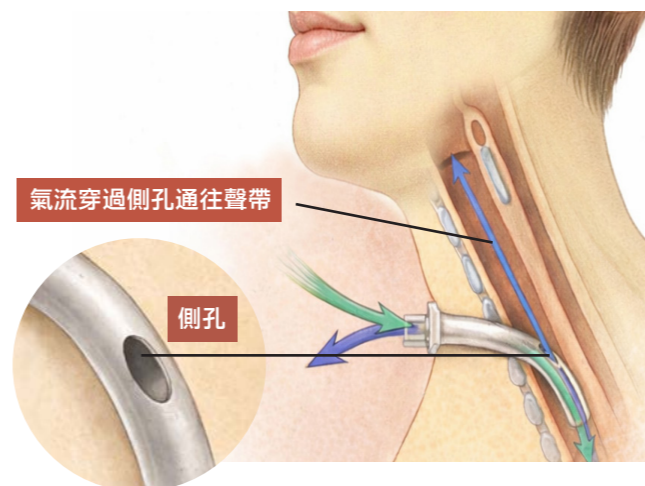

此外，一般氣管插管從嘴巴進入氣管，管路較長，吸氣時需要克服較大的阻力；氣切的管路較短，氣流阻力較小，患者呼吸時所需的力量也會減少。當呼吸功能逐漸恢復，不再需要呼吸器並通過呼吸訓練時，醫師就會評估是否可以拔除氣切管。拔除後，多數人的傷口會慢慢癒合，只留下小小的疤痕，對日常生活不會造成明顯影響。

• 氣切內管

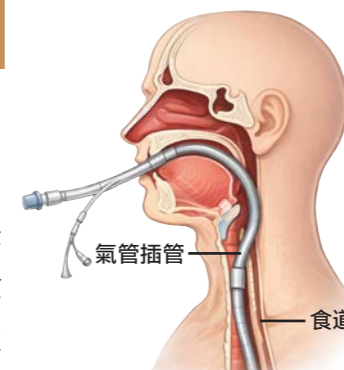

• 氣切

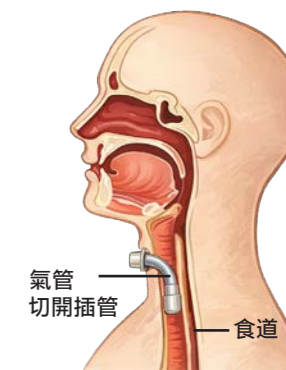

氣切可以不是終身的

李致詮醫師分享，有位六十歲的男性患者，因嚴重肺部感染導致呼吸衰竭，被送進加護病房並接受插管治療。由於短時間內無法脫離呼吸器，他與患者家人討論後安排氣切。後來經過一段時間的呼吸訓練與復健，他不僅脫離呼吸器，也順利拔除氣切管，後來甚至能從事爬山等其他休閒運動。

氣切並不代表病情無法挽回。對許多患者而言，它是一種協助呼吸、增加復原機會的治療方式，有機會重新恢復自主呼吸，甚至回到原本的生活。李致詮醫師也提醒，當醫師提出氣切建議時，不妨多了解其目的與作用，或許這並不是生命的終點，而是邁向康復的重要一步。

胸腔外科
李致詮 醫師



預約掛號

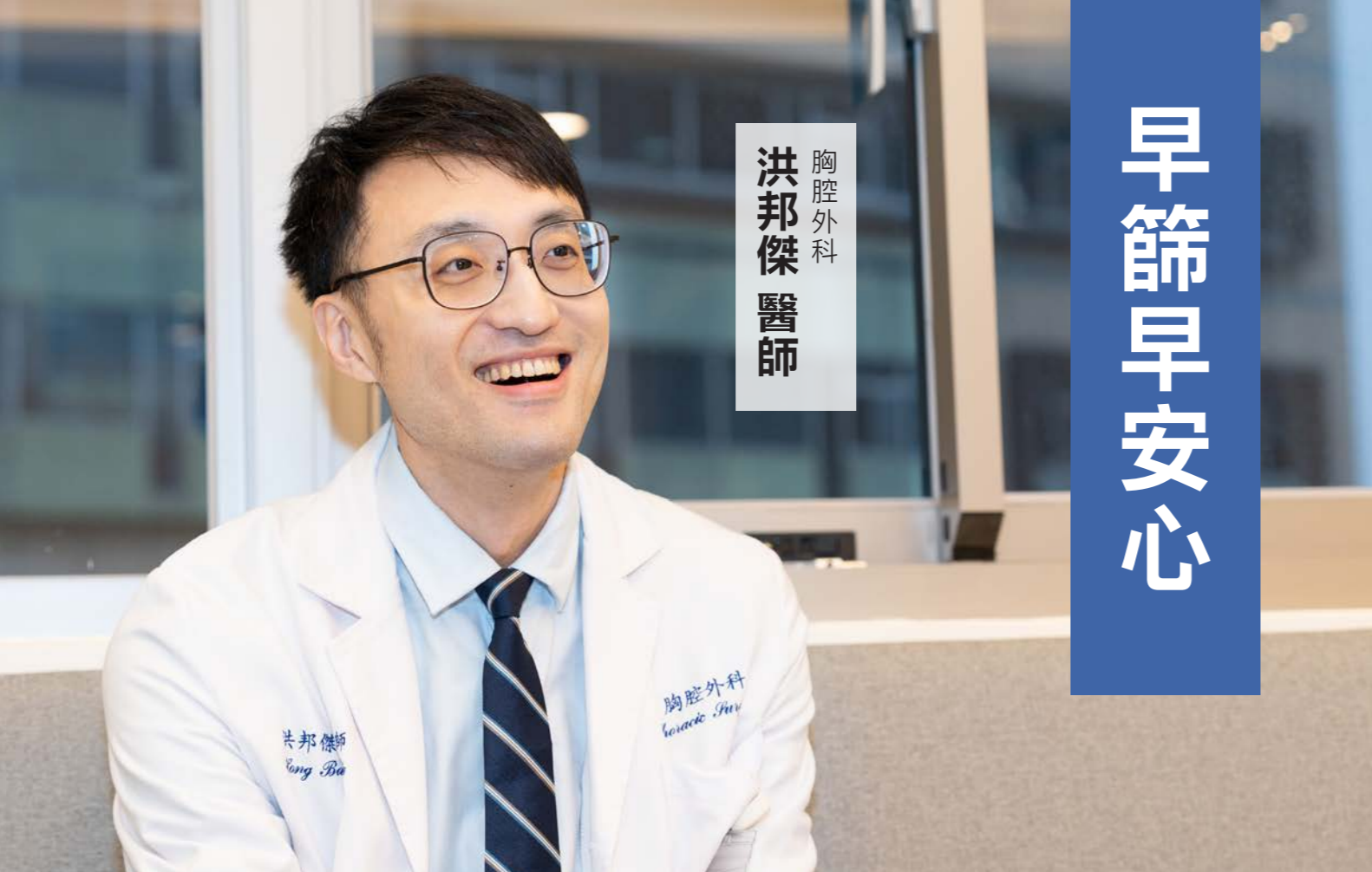

胸腔外科
洪邦傑
醫師

早篩早安心

肺癌早期發現 存活率大不同

文 / 公共事務組 羅郁寧

大家一定都知道，肺癌是台灣癌症死因的第一名，近年來，台灣肺癌的發生型態出現兩個明顯變化，女性患者逐漸增加，以及發生年齡有年輕化的趨勢。雙和醫院胸腔外科洪邦傑醫師說，女性比例上升，其中一個原因與台灣長

期推動戒菸政策有關，過去男性吸菸人口較多，肺癌患者也多以男性為主，隨著男性吸菸率逐年下降，男性肺癌發生率也跟著減少，而女性吸菸比例不高，整體比例看起來反而逐漸增加。

哪些人屬於肺癌高風險族群？

肺癌的危險因子，主要的高風險族群仍是吸菸者及具有肺癌家族史的人。如果父母、兄弟姊妹或子女曾經罹患肺癌，本身罹患肺癌的機率也會相對提高。除這兩項主要因素外，長期暴露在空氣污染環境中、某些特殊職業環境，或是曾經罹患肺結核等肺部疾病，也可能增加肺癌風險。

相信也有不少人曾聽過一種說法，認為家庭主婦長期在廚房煮飯，吸入油煙，所以較容易得到肺癌。根據目前零星的研究證據，還沒有辦法得出此結論，但廚房有良好的抽油煙機和減少大火熱炒的餐食數，確實可以減少得肺癌的機率。

為什麼早期肺癌幾乎沒有症狀？

洪邦傑醫師表示，肺癌之所以容易被忽略，很大的原因在於早期通常沒有明顯症狀，這與肺部本身的構造有關，因為肺部沒有痛覺神經，即使肺部出現腫瘤，身體也不會立即出現不適。當腫瘤逐漸變大，壓迫到氣管或其他組織時，才可能開始出現比較明顯的症狀，例如持續咳嗽、呼吸變得較喘，甚至咳血等情形，當這些症狀出現時，通常已經是比較晚期的階段。

低劑量電腦斷層

較容易發現早期肺癌

一般健康檢查常見的胸部 X 光，對早期肺癌的偵測能力有限，早期肺癌常見的一種型態稱為「毛玻璃狀病變」，這種病灶在 X 光上幾乎看不到，因此容易被忽略。若希望早期發現肺部異常，通常需透過低劑量電腦斷層 (LDCT) 檢查，才能提高偵測率。低劑量電腦斷層的輻射量也相當低，大約只有傳統電腦斷層的五分之一左右。

為提高早期發現率，政府近年開始推動肺癌篩檢服務，提供高風險族群接受篩檢的機會。目前建議的篩檢對象包括：40-74 歲女性具肺癌家族史、45-74 歲男性具肺癌家族史、50-74 歲重度吸菸者，可每 2 年免費篩檢 1 次。若未符合以上資格的民眾，仍可諮詢醫師後進行肺癌篩檢，歡迎大家至雙和醫院安排肺癌篩檢，為自己的健康多爭取一份安心。

期別	五年存活率
第1期	約 90% 以上
第2期	約 60%
第3期	約 30%
第4期	約 10% ，甚至更低

提早篩檢 健康多一份保障

早期發現五年存活率可以達 90% 以上，而晚期發現的存活率僅約 10%，甚至更低，若能在早期發現並透過手術切除，許多患者都有機會達到根治的效果。洪邦傑醫師強調，如果本身屬於高風險族群，更應該盡早接受肺癌篩檢，安排一次簡單的檢查，給自己健康下去的機會。

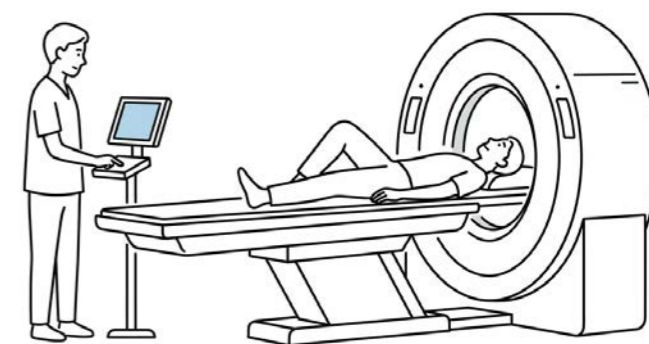

胸腔外科
洪邦傑 醫師

預約掛號

胸腔外科
吳維喬 醫師

醫師帶您了解

肺癌標靶治療 副作用

文 / 公共事務組 羅郁寧

當被診斷為晚期肺癌時，許多患者與家屬往往會感到徬徨與不安，不過，隨著醫療進步，部分肺癌患者已經可以透過「標靶治療」來控制病情，不必一開始就接受化學治療。針對具有特定基因突變的肺腺癌患者，標靶藥物往往能帶來不錯的治療效果，不過，標靶藥物在控制腫瘤的同時，也可能帶來一些副作用，若能提早了解並妥善照護，多數情況其實都能順利度過治療過程。

肺癌為什麼可以用標靶藥物治療？

雙和醫院胸腔外科吳維喬醫師說，肺腺癌在確診後，通常會先進行基因突變檢測，其中最常見的就是「EGFR 基因突變檢測」。若腫瘤細胞帶有 EGFR 突變，會以標靶治療為主要治療方式；沒有 EGFR 突變，則通常會考慮化學治療或免疫治療，所以標靶藥物並不是所有肺癌患者都適用，而是針對特定基因型態的治療。

三代標靶藥物各有不同功用

針對 EGFR 突變的標靶藥物大致分為三代，各自在作用機轉、副作用與治療策略上略有不同。第一代藥物可抑制 EGFR 訊號傳導，減緩癌細胞生長，但部分患者治療一段時間後可能出現抗藥性。第二代藥物屬於不可逆型抑制劑，對 EGFR 訊號抑制更強且持久，可更有效阻斷癌細胞生長。第三代藥物則是針對前兩代治療後出現的抗藥性突變所研發，對腦轉移控制也具有優勢。目前第一、二代藥物已有健保給付，第三代則為部分給付。

吳維喬醫師表示，部分研究與臨床觀察發現，第二代標靶藥物在控制與預防腦轉移方面也具有一定效果。不過因藥效較強，副作用相對可能較明顯，因此治療期間更需要密切監測並加強衛教，協助患者順利完成療程。

▶ 標靶藥物治療常見副作用

毛囊炎



部分患者在使用標靶藥物後，可能會出現頭皮毛囊炎，表現為頭皮紅疹、類似青春痘的丘疹，有時還會伴隨搔癢或疼痛。針對這類情況，頭皮清潔與油脂控制十分重要。建議可選擇溫和、無矽靈且具有控油效果的洗髮產品，並保持頭皮清潔，若症狀較明顯，也可與醫師討論是否需要搭配藥物治療。

甲溝炎



部分患者可能會出現指甲邊緣紅腫、疼痛甚至發炎情形，在日常照護上，建議適度加強指甲周圍皮膚保濕，做家事或長時間接觸水時，也可戴上手套減少刺激。若出現明顯發炎或疼痛，請依醫師指示使用外用藥膏治療。

腹瀉



腹瀉是標靶治療常見的不適，通常在治療初期較明顯，多數患者約三到四個月後身體會逐漸適應。醫師會事先開立止瀉藥，只要依醫囑使用止瀉藥並補充水分，大多能有效控制，不會明顯影響日常生活。

肝功能異常



少數患者可能出現肝功能指數上升，由於這類變化通常沒有明顯症狀，需要透過定期抽血檢查才能發現，因此在標靶治療期間，需每月抽血檢查肝功能，持續監測肝指數變化。

口腔問題及食慾降低



口腔黏膜不適或口腔潰瘍有時會影響食慾，出現食慾降低或味覺改變的情形，醫師建議透過飲食調整、口腔照護或藥物治療來減緩不適，幫助患者維持足夠的營養攝取。

妥善照護副作用 有助延長治療效果

在臨床照護中，只要能及早衛教並積極處理副作用，患者往往能持續使用標靶藥物更長時間，疾病控制的效果也會更好，甚至在治療多年後，影像檢查已看不到明顯腫瘤。對許多晚期肺癌患者而言，這意味著仍然可以維持日常生活、與家人相處，甚至安排旅行與活動，持續擁有良好的生活品質。吳維喬醫師也提醒患者與家屬，面對

疾病時不必過度恐慌，只要積極接受治療並配合追蹤，多數情況都能找到合適的治療策略，若有相關問題，請務必來雙和醫院胸腔外科就診。

胸腔外科
吳維喬 醫師



預約掛號



結合對位導引與穩定植入 之小型骨固定創新器材

文 / 公共事務組 羅郁寧

醫師每天站在臨床第一線，最清楚哪些地方「卡卡的」，也正因如此，真正能解決問題的創新設計，往往不是從實驗室開始，而是從手術室裡一次次經驗累積而來的。雙和醫院胸腔外科主任張統優醫師，與其團隊針對肋骨與鎖骨骨折固定的創新醫療器材，正是從這樣的臨床痛點出發，榮獲第 22 屆國家新創獎中的學研創新 - 創新醫材與診斷技術的肯定。

○ 從「為什麼總是會鬆脫？」 開始思考

肋骨骨折固定手術看似簡單，實際上卻具有高度挑戰性。肋骨細長且弧度大，每位患者的骨骼形狀各不相同，稍微偏差就可能影響固定效果，增加手術難度。文獻指出，肋骨固定手術中骨板位置或螺絲角度需非常精準，才能確保術後穩定。張統優醫師表示，「如果能在鎖螺絲前就先精準對位，手術流程會更順暢、固定也更可靠。」這樣的思考，正是創新器材研發的起點，讓手術更安全與精準，也提升患者的治療信心。

○ 把複雜的事 變得簡單而可靠

這套創新設計的核心概念是「精準對位與穩定暫時固定」。透過特殊的輔助結構，讓骨板與骨頭在鎖上螺絲前，就能穩定貼合，並確認深度與角度，避免因為晃動而產生誤差。可以想像成「先把東西固定好，再鎖緊」，使醫師在狹小的微創傷口中不必反覆調整，大幅降低錯位的風險。

張統優醫師進一步說明，雖然結構看似簡單，但從設計發想、模型測試到臨床應用，每一步都來自長期手術經驗的累積與驗證。他將多年手術經驗轉化為設計語言，畫出結構、反覆修改，最終完成可實際應用的輔助工具。也因此，它能同時適用於不同品牌的骨板，增加實用性與彈性。這項創新並非紙上談兵，而是結合臨床需求與實際手術經驗逐步發展而成，讓手術操作更精準，也提升整體的安全性。

○ 不只是器材 更是一整套思維轉變

這項創新並不只停留在「做出一個新東西」，而是延伸到手術規劃與醫病溝通。透過數位化的手術規劃概念，醫師可以在術前清楚標示骨折位置、預估固定範圍，甚至協助患者了解治療內容與必要性。不只能讓醫師更精準的掌握手術流程、減少操作時的臨時判斷，提高效率與安全性，同時，患者對手術過程與結果有更清楚的認知，也能更安心配合治療，當患者「看得懂」，溝通就不再只是單向說明，而是共同決定。

張統優
主任
胸腔外科



新創的價值 是讓影響力被放大

一位醫師一年能完成的手術有限，但一項能解決痛點的創新，卻能幫助更多醫師，也造福更多患者，這也是獲得國家新創獎肯定的原因：它不只是改善單次手術操作，更為整個醫療流程提供更安全、有效的選擇。未來，張統優醫師希望透過技術轉移與產學合作，將這項創新推向院外，讓更多患者受益。從手術室出發，走向更廣闊的舞台，這正是醫療創新的最大價值與動人之處。

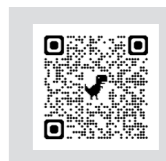

預約掛號



當科技成為醫師的延伸

胸腔外科

達文西機器人手臂手術

文 / 公共事務組 羅郁寧

對胸腔外科醫師而言，手術的本質從來沒有改變，一直以來都是在安全、完整切除病灶的前提下，盡可能保留患者的功能與日常活動能力，唯有保留身體的功能，才有機會在手術後維持良好的生活品質。無論醫療科技如何進步，這始終是手術最核心的目標，真正改變的，其實只是醫師手中的工具。

過去胸腔外科手術多以傳統開胸手術為主，會有較大的傷口，恢復期也相對較長。隨著微創醫療的發展，從胸腔鏡手術逐漸普及，讓患者能以更小的傷口完成治療，到現在的達文西機器人手

臂更成為國際醫療發展的重要趨勢。雙和醫院胸腔外科主任張統優醫師表示，這項技術已穩定應用於肺癌、縱膈腔腫瘤以及食道癌等手術。

達文西不是在於「比較貴」

而是「看得更清楚」

張統優醫師說許多病人第一次聽到達文西機器人手臂時，最常提出的問題是：「是不是比較貴就比較好？」其實，在醫師的專業判斷中，真正重要的從來不是價格，而是「適不適合」。

達文西機器人手臂最大的優勢之一，就是高解析度的 3D 立體視野，相較於傳統胸腔鏡手術 2D 畫面來說，它提供立體影像，讓醫師能更清楚判斷深度與距離，搭配高倍率放大功能，原本像頭髮般細小的神經、血管與組織，在畫面中都能清楚呈現。

達文西機器人手臂也具備類似人類手腕的多角度活動能力，能在狹小的胸腔空間中進行更靈活的操作。對醫師而言，這就像是在體內多了一雙能精細動作的手，使原本困難的角度操作變得更加順暢。

除了傷口小

內在破壞更少

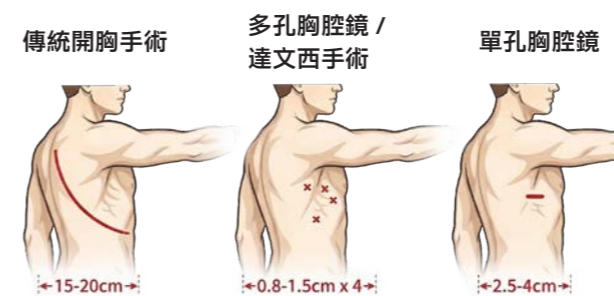

談到微創手術，很多人第一時間會想到的是「傷口比較小」，但對醫師來說，達文西機器人手臂真正重要的優勢，其實不只是外表的傷口大小，而是「體內組織的破壞更少」。

在部分肺癌的手術過程中，醫師需要在有限的空間裡完成腫瘤切除與淋巴結清除，同時要仔細處理腫瘤附近的血管與神經，盡可能保留周圍神經與重要結構。若能精準的分離與保留重要結構，不僅能減少手術中的出血，組織受到的牽拉與傷害自然也會降低，也有助於術後的恢復。

許多接受微創手術的病人，往往能在術後較快恢復活動能力，住院時間也可能縮短。對病人而言，這不只是醫療技術的進步，更代表著生活品質的提升。

工具是選擇

專業才是核心

張統優醫師表示，胸腔外科並不會只剩下一種手術方式。胸腔鏡手術以及達文西機器人手臂手術，各自都有適合的情況。對醫師而言，真正重要的並不是「一定要用哪一種技術」，而是根據患者的疾病狀況、腫瘤位置、身體條件以及手術需求，選擇最合適的方式。

有些早期疾病，透過胸腔鏡手術就能順利完成；有些位置較深或解剖較複雜的個案，達文西機器人手臂手術則可能提供更穩定的操作環境。多一種手術工具，其實就等於多一種治療選擇，並非取代其他技術，而是讓醫師在面對不同情況時，能有更完整的治療策略。

醫療與科技結合

放大可能性

隨著設備逐漸普及、醫師經驗持續累積，加上健保政策未來可能調整，達文西機器人手臂手術的門檻也有機會降低。當技術成熟、流程穩定，患者在需要時，就能獲得更安全且完善的治療選項。科技終究只是工具，但當工具與醫師的經驗、判斷結合時，醫療的可能性就會被放大。

張統優醫師強調，手術不只是完成一項技術，更是幫助患者重新回到日常生活的重要過程。當科技成為醫師的延伸，醫療能帶來的不只是更精準的手術，也能讓患者更安心面對治療、重新找回生活的信心。

景和特約門診

採預約制

神經內科
官怡君醫師

神經內科
胡朝榮院長

神經內科
黃立楷醫師

延緩失智 | 守護記憶 | 預約美好明天

量身打造治療計劃，提供類澱粉蛋白抗體治療，專屬舒適空間，管家式服務

適合族群

50歲以上記憶力衰退、做事效率變差、常重複問話、找不到東西、判斷力下降、情緒或行為改變。

✓ 專人預約管理

✓ 主任級醫師群

✓ 專屬健康諮詢

✓ 客製門診服務

✓ 保障個人隱私

週一 ~ 週五 13:00 - 17:00
第一醫療大樓12樓 健康管理中心

其他專科持續服務中，電洽 0970-747-571
或加 LINE 諮詢 (ID:@283vjkf)



胃您打抱不平

台灣平均每4人
就有1人深受胃食道逆流所苦，您也是嗎？



你可以看看

> 強化 < 胃底功能

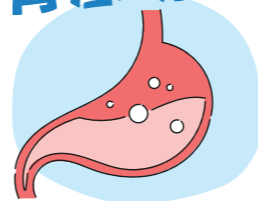

cTIF (裂孔疝氣修補合併經口內視鏡胃摺疊術)

胃食道逆流的原因，不單只是胃酸過多，而有可能是賁門鬆弛關不緊，如果您長期服藥，卻沒有改善，您也許可以考慮這個治療新選擇。

把胃的門關緊

微創

告別長期吃藥

恢復生活品質



適用族群

深受胃食道逆流困擾、長期服用藥物仍反覆發作
擔心一直吃藥有副作用、停藥後又復發，不想再忍了

請洽雙和醫院
醫師諮詢 ▶



消化內科



一般外科

2026年4月

門診時刻表

- 健康檢查特約門診：限約診，如有問題請電洽健檢中心：2249-0088 轉分機 2251-3
- 限約診：須與醫師事先約診
- 婦產科超音波特約門診：高層次超音波、頸部透明帶、婦產科特殊檢查超音波預約專線：2249-0088 轉 2984
- 健兒門診：限施打預防針者，現場請取健保卡報到，時間：週一至週五下午 13:00-16:00，卡介苗限週五下午施打

掛號須知

內科系	診區	診間	星期一			星期二			星期三			星期四			星期五			星期六	
			上午	下午	夜間	上午	下午	夜間	上午	下午	夜間	上午	下午	夜間	上午	下午	夜間	上午	
心臟內科	第一醫療大樓2樓	16	邱淳志 17257 <small>(高血壓特約門診)</small>	陳俊兆 11155		邱淳志 17257 <small>(肺動脈高壓)</small>	劉如濟 08051		劉如濟 08051 <small>(限 80 號)</small>	劉如濟 08051 <small>(限 80 號)</small>	宋立勤 10204 <small>(一般內科門診)</small>	宋立勤 10204		劉如濟 08051 <small>(限 70 號)</small>	劉順鑫 08787 <small>(限 80 號)</small>	林鈺凱 21300		郝文瑞 08780 <small>(限 30 號) (不開放現場掛號) (08:00 看診)</small>	
		17		郝文瑞 08780 <small>(限 50 號) (13:00 看診) (不開放現場掛號)</small>	高白風 12318	宋立勤 10204	邱淳志 17257 <small>(肺動脈高壓)</small>	郝文瑞 08780 <small>(限 40 號) (不開放現場掛號)</small>	邱寬饒 17588 <small>(限 85 號)</small>	郝文瑞 08780 <small>(限 40 號) (不開放現場掛號)</small>	郝文瑞 08780 <small>(限 30 號) (不開放現場掛號)</small>	邱寬饒 17588		邱寬饒 17588 <small>(限 80 號) (17:30 看診)</small>	高白風 12318	邱寬饒 17588		高白風 12318	
		18	林中行 16187	鍾鴻昌 18403	林中行 16187	林中行 16187	洪明佑 08212 <small>(限 70 號)</small>	邱寬饒 17588 <small>(限 80 號) (17:30 看診)</small>	劉順鑫 08787 <small>(限 70 號)</small>	杜旭庭 20597		杜旭庭 20597	劉順鑫 08787	高白風 12318	鍾鴻昌 18403	林中行 16187	杜旭庭 20597	劉順鑫 08787 <small>(08:00 看診) (限 90 號)</small>	
		19	洪明佑 08212 <small>(限 70 號)</small>	邱寬饒 17588	邱淳志 17257 <small>(肺動脈高壓)</small>	郝文瑞 08780 <small>(限 50 號) (不開放現場掛號)</small>			洪明佑 08212 <small>(限 70 號)</small>		鍾鴻昌 18403	鍾鴻昌 18403	楊宗燁 15535 <small>(心臟病特約門診)</small>		陳俊兆 11155			邱淳志 17257 <small>(肺動脈高壓) (4/11-25)</small>	
		20	李文興 17546	劉如濟 08051 <small>(限 65 號)</small>		李文興 17546			李文興 17546				吳克宣 18200	邱淳志 17257 <small>(限 70 號)</small>	吳克宣 18200	洪明佑 08212 <small>(限 70 號)</small>	李文興 17546	李文興 17546	陳俊兆 11155 <small>(限 70 號) (08:00 看診)</small>
		21	吳克宣 18200	林俊立 18033		林鈺凱 21300	劉順鑫 08787	宋立勤 10204		吳克宣 18200	陳俊兆 11155 <small>(限 70 號) (17:30 看診)</small>	劉如濟 08051 <small>(限 100 號)</small>			杜旭庭 20597	林俊立 18033		邱寬饒 17588 <small>(限 70 號) (4/18) (08:00 看診)</small>	
				楊宗燁 15535 <small>(高齡 2 診看診) (11:00 前門診報到完成)</small>					高白風 12318 <small>(高齡 2 診看診)</small>	宋立勤 10204 <small>(教學診) (限 10 號) (一大 2 樓內 15 診看診)</small>									
神經內科	第二醫療大樓1樓	25	陳嘉泓 19587	陳嘉泓 19587		胡朝榮 08216 <small>(限 10 號) (限失智症新開門診)</small>		鍾禎智 10670 <small>(肌無力)</small>			黃祐賢 63081 <small>(癲癇)</small>	林佩榕 23348 <small>(限 10 號)</small>		吳昱心 23561	梁智弘 23347 <small>(限 10 號)</small>				
		26	王韻筑 20277	許嘉容 63723		鍾禎智 10670 <small>(教學診) (限 10 號)</small>	洪千岱 15004 <small>(巴金森運動障礙)</small>	柯子翔 16667 <small>(巴金森運動障礙)</small>	洪千岱 15004 <small>(巴金森運動障礙)</small>	吳奕潔 21180 <small>(限 10 號)</small>	邱瑋婷 11440 <small>(急重症治療後、體外反搏治療) (限約診)</small>		趙書屏 15240	柯子翔 16667 <small>(巴金森運動障礙)</small>					
		32		陳龍 12566 <small>(失智症) (限 50 號) (4/20)</small>		鄔定宇 08242 <small>(限 80 號) (睡眠障礙)</small>		官怡君 11294 <small>(失智症、癲癇) (限 80 號)</small>	官怡君 11294 <small>(睡眠障礙) (限 50 號)</small>			陳柏志 09182 <small>(限 70 號)</small>		吳昱心 23561	李薰華 62856 <small>(眩暈)</small>	吳昱心 23561		吳昱心 23561	
		33	陳致中 08788 <small>(限 80 號) (前庭功能障礙)</small>	陳致中 08788 <small>(限 80 號) (前庭功能障礙)</small>		陳龍 12566 <small>(腦中風) (限 50 號)</small>	鍾禎智 10670	鄔定宇 08242 <small>(限 80 號)</small>				胡朝榮 08216 <small>(限 70 號) (睡眠障礙) (老年及失智整合門診)</small>	胡朝榮 08216 <small>(限 30 號) (不開放現場掛號)</small>		鄔定宇 08242 <small>(限 80 號) (睡眠障礙)</small>			陳嘉泓 19587 <small>(4/11-25)</small>	
		35	陳柏志 09182 <small>(限 80 號)</small>		黃立楷 10082	陳致中 08788 <small>(限 80 號) (前庭功能障礙)</small>	陳致中 08788 <small>(限 80 號) (前庭功能障礙)</small>	游順帆 21556	陳龍 12566 <small>(腦中風) (限 50 號)</small>	陳柏志 09182 <small>(睡眠障礙) (限 80 號)</small>		鍾禎智 10670	陳致中 08788 <small>(限 80 號) (前庭功能障礙)</small>		陳柏志 09182 <small>(動作障礙) (限 80 號)</small>				
		36	鄔定宇 08242 <small>(限 80 號)</small>	邱浩彰 21088 <small>(教學診) (限 10 號) (一大 1 樓外 13 診看診)</small>		柯子翔 16667 <small>(巴金森運動障礙) (一般內科門診)</small>	陳嘉泓 19587	邱浩彰 21088 <small>(限約診) (肌無力門診)</small>	趙書屏 15240 <small>(失智症)</small>	趙書屏 15240		官怡君 11294 <small>(睡眠障礙) (限 80 號)</small>		官怡君 11294 <small>(腦中風) (限 50 號)</small>	洪千岱 15004 <small>(巴金森運動障礙)</small>	柯子翔 16667 <small>(巴金森運動障礙)</small>	邱浩彰 21088 <small>(4/11) (限約診) (肌無力特約門診)</small>		
		9B																	
高齡				趙書屏 15240 <small>(一大 2 樓高齡 1 診看診)</small>								黃立楷 10082 <small>(一大 2 樓高齡 1 診看診)</small>			游順帆 21556 <small>(一大 2 樓高齡 1 診看診)</small>				
腎臟內科		1	廖家德 19386	許永和 62796		洪麗玉 10079	林冠宏 22610	許永和 62796	洪麗玉 10079	許永和 62796	洪麗玉 10079	許永和 62796	鄭彩梅 11044	鄭彩梅 11044	林冠宏 22610 <small>(教學診) (限 10 號) (一大 2 樓內 15 診看診)</small>	陳佑璋 15583	許永和 62796	洪麗玉 10079	
		2	林冠宏 22610	吳美儀 09643 <small>(腎移植) (限 100 號)</small>		尹玉聰 19180	廖家德 19386	廖家德 19386	陳佑璋 15583	高芷華 23277 <small>(限 40 號)</small>		陳佑璋 15583	林冠宏 22610 <small>(一般內科門診)</small>	吳美儀 09643 <small>(限 100 號)</small>		陳佑璋 15583	吳美儀 09643 <small>(限 100 號)</small>		
		3	鄭彩梅 11044	洪麗玉 10079 <small>(高齡 2 診看診)</small>	林裕峯 62841	鄭彩梅 11044		高芷華 23277		廖家德 19386	尹玉聰 19180		高芷華 23277	高芷華 23277					
腹膜透析診					廖家德 19386 <small>(4/7)</small>	吳美儀 09643 <small>(4/7)</small>		鄭彩梅 11044 <small>(4/1)</small>	高芷華 23277 <small>(4/1)</small>		林冠宏 22610 <small>(4/2)</small>	許永和 62796 <small>(4/2)</small>		洪麗玉 10079 <small>(4/3)</small>	陳佑璋 15583 <small>(4/3)</small>				
胃腸肝膽科 <small>(消化內科)</small>	第一醫療大樓2樓	9	賴雨欣 09698	林聖才 09592	陳明堯 08350 <small>(限 80 號)</small>	陳明堯 08350 <small>(限 100 號)</small>		林聖才 09592	陳盛煊 24534 <small>(限 80 號)</small>	劉柏均 21555 <small>(一般內科門診)</small>	李宗穎 12310	李宗穎 12310	李宗穎 12310	賴雨欣 09698	邱大維 17482 <small>(胃食道逆流特約門診)</small>	賴雨欣 09698	林聖才 09592	陳明堯 08350 <small>(限 60 號) (08:00 看診)</small>	
		10	盧柏文 19617	胡炳任 21021	鄭明哲 16262 <small>(抗胃食道逆流術、脂肪肝、減重治療)</small>	陳盛煊 24534 <small>(限 80 號)</small>	鄭勇山 08210	李宗穎 12310	李宗穎 23014	高碧珍 63097	盧柏文 19617	劉柏均 21555		胡炳任 21021	鄭明哲 16262 <small>(抗胃食道逆流術、脂肪肝、減重治療)</small>	盧柏文 19617	巫嘉興 10482		
		11	林懷正 15602	劉柏均 21555 <small>(教學診) (限 10 號) (一大 2 樓內 15 診看診)</small>		林懷正 15602	林懷正 15602		鄭明哲 16262 <small>(抗胃食道逆流術、脂肪肝、減重治療)</small>	黃思皓 24168	黃思皓 24168	林懷正 15602	蔡宏達 19626	李宗穎 23014	林懷正 15602	黃思皓 24168			林懷正 15602 <small>(08:00 看診)</small>
		12	林聖才 09592					胡炳任 21021				巫嘉興 10482	巫嘉興 10482						
肝膽特別門診					陳明堯 08350 <small>(限 100 號) (9 診看診)</small>												陳明堯 08350 <small>(限 60 號) (9 診看診) (08:00 看診)</small>		

類別	途徑	受理窗口	時間
當日現場號	現場臨櫃	掛號櫃檯	08:00-20:30 (07:00 抽號碼牌)
		自助掛號機	06:00-20:30
	電話掛號	人工掛號專線 (02)2248-0607	上午 8:00-12:00 下午 13:00-17:00 (週六至 12:00)
網路掛號	官網點選「掛號服務」： https://shh.tmu.edu.tw/	06:00-20:30	
	手機 APP：應用程式商店 下載「雙和掛號」APP		

備註：當日現場掛號截止時間
(上午門診 11:00、下午門診 16:00、夜間門診 20:30)

預約診	現場臨櫃	掛號櫃檯	週一 08:00-23:00 週二至週五 08:00-22:00 週六 08:00-14:00
		自助掛號機	06:00-23:59 (週六至 12:00)
	電話預約	人工掛號專線 (02)2248-0607	上午 08:00-12:00 下午 13:00-17:00 (週六至 12:00)
網路預約	官網點選「掛號服務」： https://shh.tmu.edu.tw/	全天候 24 小時	
	手機 APP：應用程式商店 下載「雙和掛號」APP		

注意事項

- 初診病人可至一樓服務台，或透過官網、手機 APP 填寫基本資料並完成掛號。請務必在您要看的門診時間前 30 分鐘完成報到，並攜帶健保卡、身分證或戶口名簿(兒童)，到初診報到區完成報到後，再前往診間插健保卡完成報到。
- 門診時間：
 - 上午：08:30-11:30
 - 下午：13:30-16:30
 - 夜間：18:00-21:00
- 週六僅上午門診，其他時段及週日請前往急診。
- 預約掛號：每月 1 日凌晨 0 點開放至次月底，以實際開放時間為準。
- 變更及取消預約：請於當診開診前(早診 8:00 前、午診 13:00 前、夜診 18:00 前)透過網路、APP 或自助掛號機操作，否則須臨櫃抽號辦理。三次未到診且未取消者，後續掛號需臨櫃辦理。
- 已掛號病人：請於指定時間前插卡報到，85 歲以上病人優先安排叫號。
- 慢性病處方續診：可延長至最長 84 天。
- 特別門診：
 - 健兒門診：專門施打預防針，依報到順序看診。
 - 牙科：就診時間較長，實際看診進度，依診間看診情況依序為準。
 - 眼科：請提早一小時報到，以進行預檢。
 - 兒童健康：未滿 18 歲者建議掛小兒科，疫苗施打請掛健兒門診。
 - 部分門診時刻及報到時間會依看診需要調整：請參閱門診時刻表或雙和醫訊。
 - 身心障礙鑑定評估：可依病情洽詢相關專科(不含家醫科)。
- 門診時刻表如有異動，請以官網資訊為主，造成不便敬請見諒。

衛教講座

小兒部衛教講座

地點：一大樓 2 樓小兒科門診候診區和健兒門診外側

04/10 ㊟ 15:00-15:30	父母要知道的事 ~ 幼兒用藥安全及青少年藥物濫用
04/13 ㊟ 10:00-10:30	潛伏在身邊的病毒 ~ 腸病毒
04/15 ㊟ 10:00-10:30	我們一起照顧好小乳牙! 嬰幼兒牙齒保健
04/20 ㊟ 10:00-10:30	皮在癢!關於異位性皮膚炎
04/27 ㊟ 10:00-10:30	讓人上吐下瀉的兇手 ~ 諾羅病毒

藥劑部用藥安全講座

地點：一大樓藥局前

04/09 ㊟ 14:30-15:00	預防跌倒
04/16 ㊟ 14:30-15:00	健康瘦身

生活保健講座

04/08 ㊟ 10:30-11:00	高血脂 (1 大樓 2 樓內 22 診前方柱子)
04/09 ㊟ 10:30-11:00	代謝症候群 (2 大樓 3 樓 37.38 診候診處)
04/09 ㊟ 11:30-12:00	認識老年憂鬱症 (一大樓 2 樓 11.12 診候診處)
04/13 ㊟ 10:00-10:30	防暑妙計 (一大樓大廳)
04/15 ㊟ 10:30-11:00	自我血糖監測 (1 大樓 2 樓內 22 診前方柱子)
04/16 ㊟ 10:30-11:00	糖尿病飲食原則 (2 大樓 3 樓 37.38 診候診處)
04/22 ㊟ 10:30-11:00	B 型肝炎 (1 大樓 2 樓內 22 診前方柱子)
04/23 ㊟ 10:30-11:00	正確用藥觀念—糖尿病病人 (2 大樓 3 樓 37.38 診候診處)
04/27 ㊟ 10:00-10:30	口腔癌防治 (一大樓大廳)

營養保健講座

地點：第一醫療大樓 2 樓內科門診營養諮詢 (衛教室三)

04/15 ㊟ 10:00-10:30	均衡飲食：我的餐盤
---------------------	-----------

本院保有調整講座時間權利
實際時間以院內官網公告為主

內科系	診間	星期一			星期二			星期三			星期四			星期五			星期六	
		上午	下午	夜間	上午	下午	夜間	上午	下午	夜間	上午	下午	夜間	上午	下午	夜間	上午	
胸腔內科	第一醫療大樓 1 樓	33	李俊年 08057 陳資濤 09330		羅青山 16217	劉文德 25106	羅青山 16217		李俊年 08057	鄭景泉 16044	陳資濤 09330	謝尚勳 19184		謝尚勳 19184	李俊年 08057		李俊年 08057	
		35	陳冠元 14388		劉文德 25106	李岡遠 13258 (限 60 號)		謝尚勳 19184			李岡遠 13258 (節區 X 限 60 號)			羅青山 16217	張志誠 63720			
		36		羅青山 16217		葉雲凱 19354			陳冠元 14388	曾健華 17339			陳冠元 14388		曾健華 17339	鄭景泉 16044	葉雲凱 19354	鄭景泉 16044 (限 25 號)
成人感染科	第一醫療大樓 1 樓	37	馮博皓 13199 (限 70 號)			馮博皓 13199 (節區 X 限 40 號)	馮博皓 13199 (限 30 號)		鄭景泉 16044			馮博皓 13199 (限 70 號)						
		31	劉永慶 08682	李美慧 16286	李垣樟 22001 (限 60 號)	劉永慶 08682 (一般內科門診)	劉永慶 08682 (教學 X 限 10 號) (一大 2 樓內 15 診看診)		李美慧 16286	李繼弘 15526	李美慧 16286	李繼弘 15526	李垣樟 22001 (限 60 號)		李垣樟 22001 (限 60 號)	李繼弘 15526		
新陳代謝科	第一醫療大樓 3 樓	37	林俊佃 11661	黃昱鈞 19203		陳茵君 19371	謝安慈 62710		陳茵君 19371	吳佳培 19312 (中放疾病)	吳佳培 19312	林俊佃 11661 (中放)		林俊佃 11661 (限 60 號)	侯克謙 21343	林俊佃 11661		
		38	吳忠擇 08786		吳忠擇 08786 (限 100 號)	何志聰 15319	侯克謙 21343		吳忠擇 08786			吳忠擇 08786	陳茵君 50862 (代謝疾病 X 一大樓 2 樓減重門診看診)	陳茵君 19371	何志聰 15319	吳忠擇 08786 (代謝症候群)		林俊佃 11661
甲狀腺超音波特別門診 (限約診)	第一醫療大樓 3 樓	39	吳佳培 19312	張安妮 11348 (13:00 看診)		張安妮 11348 (背負痛症)	何志聰 15319 (整合性門診 X3 樓整形外科看診)	張安妮 11348 (17:30 看診)	張安妮 11348	陳茵君 19371 (中放疾病)	何志聰 15319	何志聰 15319	黃昱鈞 19203		吳佳培 19312	陳茵君 19371		張安妮 11348 (08:00 看診)
糖尿病衛教門診 (高齡陳代謝科轉介)			衛教師	衛教師		衛教師	衛教師		衛教師	衛教師	衛教師	衛教師	衛教師		衛教師	衛教師		
血液腫瘤科	第一醫療大樓 1 樓	28	鄭偉宏 13520 (限約診)	莊博雅 21066		莊博雅 21066	劉惠文 19290	劉惠文 19290	劉惠文 19290			陳鼎權 20251	莊博雅 21066	林彧德 18239	謝耀宇 10573	謝耀宇 10573		
		29	蔡承志 24167	趙祖怡 10575	謝耀宇 10573	謝耀宇 10573	鄭偉宏 13520		鄭偉宏 13520	林彧德 18239	莊博雅 21066	趙祖怡 10575 (限 50 號 X 通傳諮詢門診)	鄭偉宏 13520	蔡承志 24167 (限 40 號)	劉惠文 19290	趙祖怡 10575 林彧德 18239 (18 診看診)	蔡承志 24167 (限 40 號)	鄭偉宏 13520 (4/18) 蔡承志 24167 (4/11-25)
安寧緩和門診	第一醫療大樓 1 樓		趙祖怡 10575 (29 診看診) 蔡易杰 11445 (27 診看診)			劉惠文 19290 (28 診看診)		劉惠文 19290 (28 診看診)			蔡若婷 10576 (27 診看診)	蔡易杰 11445 (27 診看診)		劉惠文 19290 (29 診看診)				
風濕免疫科		22	高瑞鴻 23299 (一般內科門診)	李苡萍 19310					賴怡君 21199	高瑞鴻 23299 (風濕暨複雜性疼痛科)		黃瑞霖 22160	鄭凱元 22452		李苡萍 19310	李苡萍 19310		
家庭醫學科	第一醫療大樓 2 樓	3	林姿吟 63535	劉家鴻 08469	張德宇 18414	張德宇 18414	余明謙 21267	陳信儒 21297	余明謙 21267	王龍祥 20433	劉家鴻 08469	王龍祥 20433	張德宇 18414 (青少年戒菸諮詢門診)	謝蔡豪 21424 (青少年戒菸諮詢門診)	彭邦中 20090	陳信儒 21297	王龍祥 20433	王龍祥 20433 (4/11) 余明謙 21267 (4/18) 彭邦中 20090 (4/25)
		5	林誌洛 24372 (限 15 號)	吳茂弘 22272 (限 15 號)	郭常璐 21188	吳茂弘 22272 (限 15 號)	陳泊宇 23208 (限 10 號)	朱家瑜 21174	劉易昕 24407 (限 15 號)	許婉穎 23172 (限 10 號)	吳仕嘉 21177	林誌洛 24372 (限 15 號)	徐家慧 23181 (限 10 號)	蘇偉誠 26050	郭常璐 21188	劉易昕 24407 (限 15 號)		
		22	吳仕嘉 21177	朱家瑜 21174		劉家鴻 08469	郭常璐 21188				吳仕嘉 21177					朱家瑜 21174		
居家醫療特別門診 (醫院安排到宅醫療, 不開放預約)	高齡		張德宇 18414 王龍祥 20344			劉家鴻 08469 王龍祥 20344			劉家鴻 08469 張德宇 18414			劉家鴻 08469 張德宇 18414			劉家鴻 08469 張德宇 18414			
戒菸特別門診 (合併於家醫科門診)		林姿吟 63535 吳仕嘉 21177 林誌洛 24372	劉家鴻 08469 朱家瑜 21174 吳茂弘 22272	張德宇 18414 郭常璐 21188	劉家鴻 08469 張德宇 18414 吳茂弘 22272	陳信儒 21297 余明謙 21267 郭常璐 21188	陳信儒 21297 朱家瑜 21174	彭邦中 20090 余明謙 21267 劉易昕 24407	王龍祥 20433 彭邦中 20090 吳仕嘉 21177	劉家鴻 08469 吳仕嘉 21177	王龍祥 20433 林誌洛 24372	林英欽 62757 張德宇 18414 謝蔡豪 21424	謝蔡豪 21424	彭邦中 20090 郭常璐 21188	陳信儒 21297 朱家瑜 21174 劉易昕 24407	王龍祥 20433	王龍祥 20433 (4/11) 余明謙 21267 (4/18) 彭邦中 20090 (4/25)	
旅遊醫學門診 (合併於家醫科門診)				郭常璐 21188			朱家瑜 21174			吳仕嘉 21177								
健康檢查諮詢特別門診 (第一醫療大樓 12 樓健康管理中心)		彭邦中 20090	余明謙 21267		陳信儒 21297	謝蔡豪 21424		張德宇 18414	陳信儒 21297		謝蔡豪 21424	彭邦中 20090		謝蔡豪 21424	王龍祥 20433		張德宇 18414	
健康檢查門診體檢 (第一醫療大樓 2 樓健康檢查中心)		王龍祥 20433	張德宇 18414		彭邦中 20090	張德宇 18414		劉家鴻 08469	余明謙 21267		陳信儒 21297	王龍祥 20433		余明謙 21267	劉家鴻 08469		劉家鴻 08469	
職業醫學科 (員工職場健康服務門診) (第一醫療大樓 2 樓內 15 診)					蘇千田 25533			蘇千田 25533										
預立醫療照護諮商門診 (限由社工室轉介預約)											謝蔡豪 21424		神經內科 黃立楷 10082					

門診費用

掛號費用			
門診	週一至週五	早診	150 元
		午診	150 元
		夜診	200 元
	週六或假日門診	早診	200 元
部分負擔			
西醫	未經轉診：420 元		
	經轉診：170 元		
牙醫	50 元		
復健科	療程第一次	未經轉診：420 元	經轉診：170 元
	療程第二到六次	50 元	

慢性處方箋領藥 (免掛號費)

為提供來院民眾更好之交通動線
本院於 2025/6/2 起
取消藥來速車道領藥服務

預約方式	官方網站網路預約 (shh.tmu.edu.tw > 慢箋預約)	
	電話：02-2249-9961 服務時間： 週一至週五 09:00~12:30、13:30~17:00 週六 09:00~12:00	
批價方式	慢箋自助批價機	
領藥方式	慢箋領藥窗口	

※ 預約後 30~60 分鐘內藥就準備好囉！
 請攜帶健保卡及完整處方箋並過健保卡領藥
 ※ 建議於門診開診時段來院領藥，
 降低您的等候時間。
 ※ 雙合藥局 (第一醫療大樓一樓星巴克旁)
 亦提供慢箋領藥服務 (可電洽：02-2247-6607)，
 歡迎多加利用！

藥劑部 - 逾期慢箋訊息

您是否有忘記領慢箋的困擾呢？雙和醫院提供慢箋簡訊提醒服務！讓我們當您的貼心小幫手，守護您的用藥安全！

外科系	診區	診間	星期一			星期二			星期三			星期四			星期五			星期六							
			上午	下午	夜間	上午	下午	夜間	上午	下午	夜間	上午	下午	夜間	上午	下午	夜間	上午							
一般外科	第一醫療大樓 1樓	15	蘇彥豪 11066	周大鈞 25060	陳信安 11063	王萬榆 10104	王子瑄 17629		王萬榆 10104	蔡葵諺 10351	賴慧穎 17326	賴慧穎 17326	陳信安 11063	王子瑄 17629	蘇彥豪 11066	宋睿祥 25059	王萬榆 10104	陳信安 11063							
				蔡葵諺 10351 <small>(一大1樓外16診看診)</small>					王子瑄 17629 <small>(教學診)(限10號)</small> <small>(一大1樓外13診看診)</small>	邱允寧 24437 <small>(一大1樓外16診看診)</small>		許博融 24561 <small>(一大1樓外17診看診)</small>		邱允寧 24437 <small>(一大1樓外16診看診)</small>	賴慧穎 17326 <small>(一大1樓外16診看診)</small>			周大鈞 25060 <small>(一大1樓外16診看診)</small>							
上消化道外科			蘇彥豪 11066			王萬榆 10104			王萬榆 10104	邱允寧 24437 <small>(一大1樓外16診看診)</small>					邱允寧 24437 <small>(一大1樓外16診看診)</small>	蘇彥豪 11066		王萬榆 10104							
肝膽胰外科			宋睿祥 25059 <small>(一大1樓外13診看診)</small>	蔡葵諺 10351 <small>(一大1樓外16診看診)</small>	周大鈞 25060	陳信安 11063				蔡葵諺 10351		許博融 24561 <small>(一大1樓外17診看診)</small>		陳信安 11063		李明哲 23560 <small>(一大2樓移植專科診)</small>	宋睿祥 25059			陳信安 11063 周大鈞 25060 <small>(一大1樓外16診看診)</small>					
內分泌外科						陳信安 11063								陳信安 11063						陳信安 11063					
移植外科			蘇彥豪 11066 宋睿祥 25059 <small>(一大1樓外13診看診)</small>			陳信安 11063								陳信安 11063		蘇彥豪 11066 李明哲 23560 <small>(一大2樓移植專科診)</small>	宋睿祥 25059			陳信安 11063					
大腸直腸外科	17	顏珉玄 17251	陳穎韋 16402	張東晟 09432 <small>(一大1樓外13診看診)</small>	丘基泰 10305	楊千儀 18382	顏珉玄 17251	陳穎韋 16402	楊千儀 18382	丘基泰 10305	張東晟 09432 <small>(一大1樓外13診看診)</small>	顏珉玄 17251		丘基泰 10305	張東晟 09432 <small>(一大1樓外13診看診)</small>	楊千儀 18382	陳穎韋 16402								
乳房外科 <small>(第一醫療大樓3樓乳房健康管理中心看診) ※ 洪進昇醫師門診限掛號。 ※ 夜間門診無檢查。</small>		蘇智銘 08261	廖立民 18643 <small>(限40號)</small>	譚家偉 13259 <small>(乳2診看診)</small>		蘇智銘 08261	蘇筠婷 18031	蘇筠婷 18031	蘇智銘 08261		譚家偉 13259 吳志雄 61890 <small>(限65號)</small>	廖立民 18643 <small>(限40號)</small>	洪進昇 62837 <small>(4/2-16) (限40號)(限掛號診) (乳2診看診)</small>	蘇筠婷 18031 <small>(一大1樓外16診看診)</small>	廖立民 18643 <small>(限40號)</small>	譚家偉 13259 許博融 24561 <small>(乳2診看診)</small>		蘇智銘 08261							
小兒外科 <small>(第一醫療大樓2樓兒科看診)</small>			魏晉弘 17333		魏晉弘 17333							魏晉弘 17333					黃振盛 60033								
心臟血管外科	13																	柯玉誠 14580 <small>(4/10-24為教學診) (限10號)</small>							
		20	林寬傑 21514			林正欣 26001			林正欣 26001	李紹榕 24504 <small>(限35號)</small>	李紹榕 24504	李紹榕 24504 <small>(心臟病特別門診) (4/2-16-23-30) (限10號)</small>													
		21	柯玉誠 14580			林寬傑 21514					柯玉誠 14580 <small>(4/6-22)</small>														
胸腔外科	20				吳維喬 20152																				
	21	李致詮 19159 <small>(一大1樓外16診看診)</small>	張統優 09262		郭光泰 10205		李致詮 19159	洪邦傑 16615	李致詮 19159		張統優 09262	郭光泰 10205		吳維喬 20152	洪邦傑 16615			洪邦傑 16615							
外傷科	第一醫療大樓 1樓	13	顏珉玄 17251 <small>(一大1樓外17診看診)</small>	陳穎韋 16402 <small>(一大1樓外17診看診)</small>	蔡葵諺 10351 <small>(一大1樓外16診看診)</small>	周大鈞 25060 <small>(一大1樓外15診看診)</small>	顏珉玄 17251 <small>(一大1樓外17診看診)</small>	王萬榆 10104 <small>(一大1樓外15診看診)</small>	王子瑄 17629 <small>(一大1樓外15診看診)</small>	謝岳穎 11154 <small>(一大1樓外2診看診)</small>	王子瑄 17629 <small>(一大1樓外13診看診)</small>	王萬榆 10104 <small>(一大1樓外15診看診)</small>	蔡葵諺 10351 <small>(一大1樓外15診看診)</small>	邱允寧 24437 <small>(一大1樓外16診看診)</small>	賴慧穎 17326 <small>(一大1樓外15診看診)</small>	許博融 24561 <small>(一大1樓外17診看診)</small>	顏珉玄 17251 <small>(17診看診)</small>	陳穎韋 16402 <small>(一大1樓外17診看診)</small>	劉郁欣 17316 <small>(一大1樓外1診看診)</small>	謝岳穎 11154 <small>(一大1樓外10診看診)</small>	洪邦傑 16615 <small>(一大1樓外21診看診)</small>	王萬榆 10104 <small>(一大1樓外15診看診)</small>	洪邦傑 16615 <small>(一大1樓外21診看診)</small>	周大鈞 25060 <small>(一大1樓外16診看診)</small>	
			楊浩銓 24230 <small>(二大1樓神外28診)</small>	楊浩銓 24230 <small>(二大1樓神外30診)</small>	楊浩銓 24230 <small>(二大1樓神外30診)</small>	楊浩銓 24230 <small>(二大1樓神外30診)</small>	楊浩銓 24230 <small>(二大1樓神外30診)</small>	楊浩銓 24230 <small>(二大1樓神外30診)</small>	楊浩銓 24230 <small>(二大1樓神外30診)</small>	楊浩銓 24230 <small>(二大1樓神外30診)</small>	楊浩銓 24230 <small>(二大1樓神外30診)</small>	楊浩銓 24230 <small>(二大1樓神外30診)</small>	楊浩銓 24230 <small>(二大1樓神外30診)</small>	楊浩銓 24230 <small>(二大1樓神外30診)</small>	楊浩銓 24230 <small>(二大1樓神外30診)</small>	楊浩銓 24230 <small>(二大1樓神外30診)</small>	楊浩銓 24230 <small>(二大1樓神外30診)</small>	楊浩銓 24230 <small>(二大1樓神外30診)</small>	楊浩銓 24230 <small>(二大1樓神外30診)</small>	楊浩銓 24230 <small>(二大1樓神外30診)</small>	楊浩銓 24230 <small>(二大1樓神外30診)</small>	楊浩銓 24230 <small>(二大1樓神外30診)</small>	楊浩銓 24230 <small>(二大1樓神外30診)</small>	楊浩銓 24230 <small>(二大1樓神外30診)</small>	楊浩銓 24230 <small>(二大1樓神外30診)</small>
骨科	第一醫療大樓 1樓	1	黃錦前 17254	張喬惟 19175	陳冠豪 14276 <small>(限55號)</small>	林哲立 11010 <small>(限80號)(關節退化特別門診)</small>	劉郁欣 17316	劉郁欣 17316 <small>(限30號)(手外科門診)</small>	林哲立 11010 <small>(限65號)</small>	李奐儒 20185	李奐儒 20185	黃裕閔 08591 <small>(關節退化特別門診) (限70號)</small>	陳冠豪 14276		林哲立 11010 <small>(限80號)(關節退化特別門診)</small>										林哲立 11010 <small>(限60號)</small>
		2	黃裕閔 08591 <small>(限70號)</small>	黃裕閔 08591 <small>(足踝特別門診)</small>		謝岳穎 11154 <small>(限60號)</small>	謝岳穎 11154 <small>(限60號)</small>		陳致宇 10207	陳致宇 10207		許庭碩 12293	陳沛華 16185	陳沛華 16185	陳致宇 10207 <small>(限70號)</small>	陳致宇 10207 <small>(限60號)</small>	吳俊穎 14275 <small>(限65號)</small>								
		3	王智毅 19036 <small>(關節退化及運動醫學特別門診)</small>	王智毅 19036 <small>(關節退化及運動醫學特別門診)</small>		江長蓉 10687 <small>(限50號)</small>	江長蓉 10687 <small>(骨椎特別門診)</small>		王智毅 19036 <small>(關節退化及運動醫學特別門診)</small>				江長蓉 10687 <small>(限40號)</small>	王智毅 19036 <small>(關節退化及運動醫學特別門診)</small>		陳沛華 16185	陳沛華 16185								
		5	陳韋呈 19160	陳韋呈 19160 <small>(關節修復特別門診)</small>		邱彥碩 08441 <small>(限35號) (不開放現掛號)</small>	邱彥碩 08441 <small>(限35號)</small>	邱彥碩 08441 <small>(限25號)</small>	林毅成 08257 <small>(關節神經痛門診)</small>	吳俊穎 14275			陳冠豪 14276			邱彥碩 08441 <small>(限35號) (不開放現掛號)</small>	邱彥碩 08441 <small>(限35號)</small>								
		6	翁佩韋 15052 <small>(限60號)(關節及運動醫學特別門診)</small>			曾永輝 62759 <small>(限約診)</small>			黃錦前 17254	黃錦前 17254			翁佩韋 15052 <small>(限45號)</small>	翁佩韋 15052 <small>(限50號)(關節及運動醫學特別門診)</small>											黃錦前 17254
		9	許庭碩 12293 <small>(下肢痛神經痛特別門診)</small>	許庭碩 12293 <small>(骨椎內視鏡特別門診)</small>		林毅成 08257	林毅成 08257 <small>(關節神經痛門診)</small>		吳俊穎 14275	許庭碩 12293 <small>(教學診)(限10號)</small>			劉郁欣 17316	劉郁欣 17316		張喬惟 19175	吳俊穎 14275 <small>(4/3-17)</small>	翁佩韋 15052 <small>(4/10-24)</small>							
		10				陳志華 18028						陳志華 18028			陳韋呈 19160 <small>(運動醫學及關節修復特別門診)</small>	謝岳穎 11154									
		高齡 1														陳冠豪 14276 <small>(一大2樓高齡1診看診)</small>									吳連禎 63530 <small>(關節特別門診)(一大2樓高齡1診看診)</small>
		泌尿科 <small>※ 劉家宏醫師 4月份除外支援，5月份恢復看診。</small>	第一醫療大樓 2樓	1	陳冠州 08141 <small>(限80號)</small>		劉家宏 09599 <small>(限40號)</small>	崔克宏 63729	董劭偉 17320	鄒凱亦 11579	陳冠州 08141 <small>(限80號)</small>		江怡德 11229	高偉棠 12319 <small>(泌尿及遠東特別門診)</small>	胡書維 10352	陳冠州 08141 <small>(限95號)</small>	邱伯涵 20241	江怡德 11229	高偉棠 12319	劉家宏 09599					
				2	高偉棠 12319	高偉棠 12319		吳佳璋 08253 <small>(08:00看診)</small>	陳至亨 24231		江怡德 11229	陳至亨 24231		江怡德 11229	劉家宏 09599		吳佳璋 08253 <small>(08:00看診)</small>				陳至亨 24231				
3	邱伯涵 20241			吳佳璋 08253 <small>(性功能障礙與慢性攝護腺發炎特別門診)</small>		胡書維 10352	吳佳璋 08253 <small>(限約診)</small>			劉家宏 09599	李彥霓 20254				胡書維 10352	陳冠州 08141									
5	鄒凱亦 11579			董劭偉 17320		董劭偉 17320					邱伯涵 20241						鄒凱亦 11579			董劭偉 17320					
高齡 2													鄒凱亦 11579	高偉棠 12319 <small>(教學診)(限10號) (一大1樓外13診看診)</small>			陳至亨 24231								

雙和醫院盛大招募中

【護理部】護理師

與我們並肩深耕，共創未來！	
留任獎金最高提升至 240,000 元！ 績效獎金每月平均至 5,000 元！	
鼓勵進修，推出 3 大方案	
職涯飛揚	畢業前兩年的在校生
優秀學生	畢業前半年的在校生
五專進修	本院在職臨床護理人員
一起加入雙和護理團隊！	
詳情請洽護理部獎助學金負責窗口 #8617	

【藥劑部】藥師及儲備藥師

衝破夢想的 101：年薪保證 105 萬	
雙和藥師，以心為本 無經驗新進藥師年薪 105 萬	
我們的承諾 用心在每位藥師的職涯規劃	
· 完整 PGY 訓練 · 良好進階制度	· 豐厚教研資源 · 多元進修機會
進入雙和 踏上通往幸福的階梯	
靈活公假制度 國內在職進修，每周最多 8 小時公假	友善長假制度 每年可排休連續 14 天
加入我們 成為卓越藥師的一份子	

打造員工身心健康生活圈

- 新增北醫幣，讓努力帶來新價值
- 設有員工餐廳，健康飲食真安心
- 設有托嬰中心，家庭工作都照顧
- 設有百坪健身房，有氧重訓全都行
- 設有幸福空間，享受舒適空間、免費點心
- 注重員工多元發展，可公假在職進修
- 鼓勵養成運動習慣，累積運動時數抽好禮
- 提供退撫基金申請，每月自提 1,250 元，醫院同步提撥，輕鬆儲蓄，期滿全額領回，讓未來更有保障！

掃我投遞履歷



外科系	診區	診間	星期一			星期二			星期三			星期四			星期五			星期六		
			上午	下午	夜間	上午	下午	夜間	上午	下午	夜間	上午	下午	夜間	上午	下午	夜間	上午		
神經外科	第二醫療大樓 1 樓	27	盧佑群 63357	陳淑美 60569 (14:00 看診 X 4/20)		楊順泰 08512		楊浩銓 24230	林乾閔 63566 (限 60 號)	林乾閔 63566 (限 60 號)		羅偉倫 12317 (成人痛症特別門診)	吳宣毅 25318	黃子芬 18390	林乾閔 63566 (限 60 號)	楊順泰 08512	楊順泰 08512	吳宣毅 25318		
		28	楊浩銓 24230	羅偉倫 12317	許秉閔 16250	黃子芬 18390	雷大雅 21111 (小兒神外)	羅偉倫 12317 (神經疼痛介入治療特別門診)					雷大雅 21111 (小兒神外)	韓政達 17358	蘇亦昌 19370				韓政達 17358	
		29	許秉閔 16250	蘇亦昌 19370				林家璋 08050 (教學診 X 限 10 號)			魏立 25317	張丞圭 11064 (4/8-22)				韓政達 17358	林家璋 08050			
		30	甘宜弘 15262	鍾文裕 22611 (加馬刀特別門診)		甘宜弘 15262	楊浩銓 24230			鍾文裕 22611 (加馬刀特別門診)	許秉閔 16250					杜永光 17555 (腦血管及腦腫瘤特別門診 X 09:00 看診)	林明錦 63318			
		31	吳宣毅 25318	魏立 25317 (14:00 看診)	魏立 25317	蘇鈺凱 10463				劉恆維 63567	李祐萱 15231	李祐萱 15231	蘇鈺凱 10463	蘇鈺凱 10463		黃子芬 18390				
ROSA 機器人手術特別門診			許秉閔 16250		許秉閔 16250	蘇鈺凱 10463	楊浩銓 24230	楊浩銓 24230	劉恆維 63567	林乾閔 63566 (限 60 號)		羅偉倫 12317	韓政達 17358		韓政達 17358	林家璋 08050		韓政達 17358		
脊椎、背痛門診			許秉閔 16250		許秉閔 16250	甘宜弘 15262	楊浩銓 24230	楊浩銓 24230	劉恆維 63567	林乾閔 63566 (限 60 號)			韓政達 17358		林乾閔 63566 (限 60 號)	林明錦 63318				
腦腫瘤、腦中風、腦血管病變特別門診						蘇鈺凱 10463 (腦腫瘤)						蘇鈺凱 10463	林家璋 08050 (腦腫瘤)	蘇亦昌 19370	杜永光 17555 (腦血管及腦腫瘤特別門診 X 09:00 看診)	楊順泰 08512				
疼痛特別門診			楊浩銓 24230				李祐萱 15231 (二大 2 樓疼痛 1 診)	羅偉倫 12317						羅偉倫 12317 (二大 2 樓疼痛 1 診) (4/2-16-23-30)						
整形外科	第一醫療大樓 3 樓	1					何志聰 15319 (整合性門診新陳代謝科)		鄔逸群 18002 (限 40 號)											
		2		蔡青松 17235									蔡青松 17235	蔡青松 17235 (限 40 號)						
		3	鄔逸群 18002 (限 40 號)			張舜程 15405 (限 100 號)	張舜程 15405 (限 100 號)				張舜程 15405 (限 100 號)					鄔逸群 18002 (限 40 號)				
婦兒科系	診區	診間	星期一			星期二			星期三			星期四			星期五			星期六		
			上午	下午	夜間	上午	下午	夜間	上午	下午	夜間	上午	下午	夜間	上午	下午	夜間	上午		
婦產科 <small>※ 張君堯醫師門診採報到制，依現場報到順序看診。</small>	第一醫療大樓 2 樓	1	王欣怡 20438	鄭敏慧 60890 (此診不看產科) (抹片門診)		蔡岳儒 11065 (抹片門診)	賴鴻政 13469 (限 40 號)		蘇茗軒 22066	謝中凱 21255	謝中凱 21255	賴鴻政 13469 (限 40 號)	陳嘉維 17019	謝中凱 21255	朱凌慧 18418	張路得 19571 (抹片門診)				
		2	蘇茗軒 22066	李浩 23110	毛士鵬 17253 (限 60 號 X 17:30 看診)	毛士鵬 17253	毛士鵬 17253 (連文西手術專診)	蘇茗軒 22066		林璟容 21100	張路得 19571 (抹片門診)	蔡岳儒 11065 (教學診 X 限掛 10 號) (抹片門診)	林璟容 21100	賴廷榮 24245	袁九重 62330 (限 25 號 X 09:00 看診) (婦科整合門診 X 此診不看產科 X 4/10-24) 溫國璋 19345 (4/3-17)	毛士鵬 17253 (婦科及連文西專診)	毛士鵬 17253	毛士鵬 17253		
		3	張君堯 09567 (高危險妊娠特別門診)	張路得 19571 (抹片門診)	陳嘉維 17019	朱凌慧 18418	陳嘉維 17019	張君堯 09567 (青少年婦女特別門診) (抹片門診)	宋碧琳 62746	朱凌慧 18418	賴廷榮 24245	張路得 19571 (抹片門診)	王欣怡 20438		賴廷榮 24245	張君堯 09567			張君堯 09567 (抹片門診)	
		5	溫國璋 19345 (抹片門診)	陳碧華 12025 (限 50 號)		溫國璋 19345 (抹片門診)		林璟容 21100	陳碧華 12025 (限 50 號)	李浩 23110	李浩 23110	李浩 23110	陳碧華 12025 (限 50 號)	溫國璋 19345	陳碧華 12025 (限 50 號)	王欣怡 20438	陳嘉維 17019 (連文西、婦科、產科)			
		婦科連文西門診 (限連文西手術及癌症病人)						賴鴻政 13469					賴鴻政 13469							
女性癌症整合門診 <small>婦癌：賴鴻政、袁九重醫師 乳癌：蘇智銘醫師</small>			蘇智銘 08261 (一大 3 樓乳房健康管理中心)			賴鴻政 13469 (限 40 號)					賴鴻政 13469 (限 40 號)			袁九重 62330 (4/10-24)				蘇智銘 08261 (一大 3 樓乳房健康管理中心)		
羊膜穿刺暨超音波特約檢查診 (限約診)			張路得 19571	毛士鵬 17253		張路得 19571	蔡岳儒 11065	毛士鵬 17253	張君堯 09567 毛士鵬 17253	毛士鵬 17253		張君堯 09567 毛士鵬 17253	蔡岳儒 11065			毛士鵬 17253				
生殖醫學門診 (6 樓生殖醫學中心)																		江怡德 50141 (男性不孕 X 4/11-25) (限約診)		
兒科部 <small>※ 健兒門診：照施打預防針者，現場領取健保卡報到時間：週一至週五 下午 1:00-4:00 ※ 卡介苗限週五下午施打。</small>	第一醫療大樓 2 樓	1	方旭彬 11282 (小兒腸胃)	魏晉弘 17333 (小兒外科)		魏晉弘 17333 (小兒外科)	方旭彬 11282 (小兒腸胃)	呂孟哲 13490 (兒童過敏免疫風濕)	陳淑惠 13081 (小兒血液腫瘤)	周正哲 19434 (小兒神經 X 4/8-22)	周正哲 19434 (小兒神經)	魏晉弘 17333 (小兒外科)	陳淑惠 13081 (兒童血液腫瘤聯合門診)	方旭彬 11282 (小兒腸胃)	周正哲 19434 (小兒神經)	黃振盛 60033 (小兒外科)	周正哲 19434 (限約診)			
		2	林聖傑 09261 (小兒過敏氣喘免疫)	陳瑛芳 18561 (新生兒科)	呂孟哲 13490 (兒童過敏免疫風濕)	周正哲 19434 (小兒神經)	陳淑惠 13081 (教學診 X 限 10 號) (小兒血液腫瘤)	汪小芹 21496 (新生兒科)		陳世彥 18159 (小兒腸胃 X 4/1-15-29)	陳世彥 18159 (小兒腸胃)	呂孟哲 13490 (兒童過敏免疫風濕)	呂孟哲 13490 (青少年醫學門診) (兒童過敏免疫風濕)	陳淑惠 13081 (限約診 X 4/24)	王傳育 62840 (限 40 號 X 限掛小兒神經科 X 4/17)	陳世彥 18159 (小兒腸胃 X 4/11-25)	陳世彥 18159 (小兒腸胃)			
		3	郭雲鼎 08052 (小兒神經)	林文川 09009 (小兒感染)		陳世彥 18159 (小兒腸胃)	林文川 09009 (小兒感染)	林聖傑 09261 (小兒過敏氣喘免疫)	郭雲鼎 08052 (小兒神經暨小兒腸胃門診)	周正哲 19434 (小兒神經 X 4/8-22)	施秉翊 18388 (小兒感染)	林聖傑 09261 (小兒過敏氣喘免疫)	方旭彬 11282 (小兒腸胃)	施秉翊 18388 (小兒感染)	林文川 09009 (小兒感染)	陳世彥 18159 (小兒腸胃)	郭雲鼎 08052 (小兒神經 X 限 65 號) (17:30 看診)	林聖傑 09261 (小兒過敏氣喘免疫)		
		5	陸振翊 62893 (小兒心臟)	葉純甫 11058 (早產兒特別門診 X 限約診)	張馨元 21515 (生長發育、內分泌特別門診)	施秉翊 18388 (小兒感染)			陸振翊 62893 (小兒心臟)	張馨元 21515 (生長發育、內分泌特別門診)				陳瑛芳 18561 (新生兒科)		張馨元 21515 (生長發育、內分泌特別門診)			張馨元 21515 (限 45 號 X 生長發育、內分泌特別門診)	
		健兒門診 (以現場報到順序為主)			施秉翊 18388			陳瑛芳 18561			汪小芹 21496			陳淑惠 13081		郭雲鼎 08052				林文川 09009 汪小芹 21496 (健兒 2 診)
兒童發展篩檢門診			林聖傑 09261	陳瑛芳 18561		施秉翊 18388	林文川 09009		汪小芹 21496	陳淑惠 13081		林聖傑 09261	陳瑛芳 18561		林文川 09009					

黃金主打星

其他專科	診區	診間	星期一			星期二			星期三			星期四			星期五			星期六														
			上午	下午	夜間	上午	下午	夜間	上午	下午	夜間	上午	下午	夜間	上午	下午	夜間	上午														
影像醫學部	影像診療暨微創治療門診					盧靖凱 24200 (一次2樓外 2診看診)	林哲銘 16610 (二次1樓內 31診看診)																									
		癌症、多囊肝腎診療及微創治療門診				吳志宏 26002 (一次1樓外 16診看診)										吳志宏 26002 (一次2樓內 12診看診)																
		腦中風微創導管治療門診												呂岳勳 20001 (二次1樓內 36診看診)																		
眼科	第二醫療大樓3樓	1	章筱伶 25067	鄭琪睿 17201 (限神經 青光眼)	馬尚德 20322	曾擘涵 25186	林孟穎 10208 (限光 眼整形 限55號)	吳廷郁 14304 (4/14-28 視網膜)	林孟穎 10208 (限光 眼整形 限55號)	黃心慧 23220	許祺鑫 11069 (4/22 限25號 青光眼)	章筱伶 25067 (4/1-15-29)	曾擘涵 25186 (4/8)	曾擘涵 25186	林孟穎 10208 (4/2-16-30 限光 眼整形 限55號)	馬尚德 20322	吳廷郁 14304 (視網膜)	吳廷郁 14304	黃心慧 23220													
		2		許祺鑫 11069 (限30號 青光眼)	許祺鑫 11069 (特約雷射手術診)	鄭琪睿 17201 (限神經 青光眼)	章筱伶 25067	鄭琪睿 17201 (4/7-21 限神經 青光眼)	許祺鑫 11069 (限30號 青光眼)	許祺鑫 11069 (特約雷射手術診)		吳廷郁 14304 (視網膜)	吳嘉敏 11068 (限30號 青光眼)	吳嘉敏 11068 (限30號 青光眼)	許祺鑫 11069 (限30號 青光眼)	許祺鑫 11069 (特約雷射手術診)			章筱伶 25067 (4/11)	許祺鑫 11069 (4/18 限30號 青光眼)												
		3	吳廷郁 14304 (視網膜)	曾擘涵 25186		吳嘉敏 11068 (限30號 青光眼)	馬尚德 20322		許紋銘 62745 (限30號 眼整形)	馬尚德 20322		鄭琪睿 17201 (限神經 青光眼)	林孟穎 10208 (限55號 限光 眼整形)		林子瑜 62795 (角膜炎)	吳嘉敏 11068 (限30號 青光眼)	吳嘉敏 11068 (限30號 青光眼)	黃心慧 23220	賴史忠 21366 (角膜炎)	黃心慧 23220	賴史忠 21366 (4/11-25 角膜炎)											
		5	黃心慧 23220			賴史忠 21366 (角膜炎)	賴史忠 21366 (角膜炎 4/14-28)					林怡嬋 63135 (4/9)				章筱伶 25067	賴史忠 21366 (角膜炎)	黃心慧 23220	賴史忠 21366 (4/11-25 角膜炎)	賴史忠 21366 (4/25)												
		眼科糖尿病整合門診 (限約診)	吳廷郁 14304 (4/20)	許祺鑫 11069 (4/20)	馬尚德 20322	鄭琪睿 17201 (4/7-21)	林孟穎 10208 (4/7-21)	吳廷郁 14304 (4/14-28)	林孟穎 10208	黃心慧 23220 (4/1-15-29)	章筱伶 25067 (4/8-22)	吳廷郁 14304 (4/9-23)	吳嘉敏 11068 (4/2-16-30)	林孟穎 10208 (4/9-23)	吳嘉敏 11068 (4/9-23)	許祺鑫 11069 (4/3-17)	章筱伶 25067 (4/10-24)	吳廷郁 14304	黃心慧 23220	章筱伶 25067 (4/11)	許祺鑫 11069 (4/18)	黃心慧 23220 (4/25)										
眼科門診診間報到後請至驗光室進行基本眼科檢查，因檢查繁瑣，部分病況需使用散瞳藥水，建議提早一個小時完成報到；眼科等候時間較長，敬請見諒；眼科諮詢及轉診專線：02-2249-0088 轉 1914。																																
耳鼻喉科	第一醫療大樓2樓	1	陳美茜 09601 (鼻塞、打針手術)	呂曉薇 16265 (中吹吸、頭部神經痛)	孫強 63062 (1900看診)	呂曉薇 16265 (鼻過敏 內視鏡微創)	陳俊天 19181	賴盈達 61674 (沙眼及腺炎)	陳聰明 09326 (中吹吸、頭部神經痛)	巫承融 14667 (打呼止鼾微創手術)	巫承融 14667 (鼻過敏 內視鏡微創)	呂曉薇 16265 (中吹吸、頭部神經痛)	陳美茜 09601	陳俊天 19181	趙品植 09312	李飛鵬 62850	林以志 15677 (鼻過敏)	樂智偉 25010	林以志 15677 (內視鏡微創)	呂曉薇 16265 (頭部神經痛)	陳美茜 09601	陳俊天 19181	趙品植 09312	李飛鵬 62850	呂曉薇 16265 (中吹吸、頭部神經痛)	王興萬 10483 (沙眼及腺炎)	陳聰明 09326 (頭部神經痛)	陳美茜 09601	陳美茜 09601 (打針手術)	林以志 15677 (內視鏡微創)		
		2	巫承融 14667 (打呼止鼾微創手術)	巫承融 14667 (小兒耳鼻喉、中吹吸、扁桃腺及腺體疾病)	陳俊天 19181	趙品植 09312 (內視鏡微創)	李飛鵬 62850	林以志 15677 (鼻過敏)	樂智偉 25010	林以志 15677 (內視鏡微創)	呂曉薇 16265 (頭部神經痛)	陳美茜 09601	陳俊天 19181	趙品植 09312	李飛鵬 62850	呂曉薇 16265 (中吹吸、頭部神經痛)	王興萬 10483 (沙眼及腺炎)	陳聰明 09326 (頭部神經痛)	陳美茜 09601	陳美茜 09601 (打針手術)	林以志 15677 (內視鏡微創)											
		3				陳聰明 09326 (限約診)				陳聰明 09326 (頭部神經痛)				趙品植 09312 (限約診)																		
		5	趙品植 09312	樂智偉 25010	趙品植 09312 (限約診)	王興萬 10483 (沙眼及腺炎)	陳美茜 09601 (鼻塞手術)	王興萬 10483 (沙眼及腺炎)	陳俊天 19181	陳俊天 19181	陳伯岳 62805 (鼻炎及打針)	樂智偉 25010	樂智偉 25010	陳聰明 09326 (頭部神經痛)	陳美茜 09601 (打針手術)	陳美茜 09601 (打針手術)	林以志 15677 (內視鏡微創)															
		頭頸部超音波 (限約診)				陳美茜 09601								孫強 63062																		
眩暈特別門診	耳鼻喉科 神經內科					陳美茜 09601 (耳5診看診)																										
						陳致中 08788 (內35診看診)																										
放射腫瘤科 (第一醫療大樓1樓)	27	蔡若婷 10576	蔡易杰 11445		李明憲 09112	黃柏璋 19322		李明憲 09112		黃柏璋 19322	蔡若婷 10576	蔡易杰 11445		林讓均 13451	林讓均 13451																	
放射腫瘤科 (限約診)(第一醫療大樓地下2樓)	1	林讓均 13451	林讓均 13451		蔡若婷 10576	蔡若婷 10576		蔡易杰 11445	蔡易杰 11445					李明憲 09112	李明憲 09112																	
	2	黃柏璋 19322	黃柏璋 19322		鄧志堅 22280									王裕仁 62500 (4/10-24)																		
質子治療諮詢門診 (自費/限約診) 預約專線: 02-22490088 分機 1360									李明憲 09112		蔡若婷 10576																					
精神科 (身心科)	第二醫療大樓2樓	6	王俊凱 14073	曾美智 20222 (限掛16歲以上)	曾美智 20222 (限掛16歲以上)	王俊凱 14073 (精神障礙)	賴虹均 23498 (老年精神障礙)	賴虹均 23498	曾美智 20222 (限掛16歲以上)	賴虹均 23498 (失眠與自律神經失調)		曾美智 20222 (限掛16歲以上)		束連文 62843 (藥物特別門診)	李耀東 25453					莊凱迪 24005 (4/18)	曾立揚 63056 (4/1-25)											
		7	賴虹均 23498	李穎雅 17440 (兒童青少年心智 限60號)	李耀東 25453	李穎雅 17440	莊凱迪 24005	李穎雅 17440	林芊芊 23378	林宜正 63145 (兒童青少年心智)	林芊芊 23378	束連文 62843	李穎雅 17440 (兒童青少年心智 限60號)	張庭瑜 24332	林芊芊 23378 (兒童青少年心智)	林芊芊 23378																
		8				辜筱倫 61647 (教學診 限10號)	李耀東 25453			莊凱迪 24005 (限約診)	王俊凱 14073	楊歡 20257	王俊凱 14073 (老年精神障礙)		莊凱迪 24005	莊凱迪 24005																
		自費心理諮商 (限約診)	地點: 第二醫療大樓9樓209病房臨床心理室	諮詢專線: 02-2249-0088 轉分機: 70211 / 70212 / 70217																												
復健科	第二醫療大樓5樓	1	洪家佩 20536	吳錦雯 09442	饒紀倫 63309 (17-30看診 限60號)	郭庭如 19170	洪家佩 20536 (14-30看診)	郭庭如 19170	楊政道 13320	郭庭如 19170	林廉傑 17483	吳錦雯 09442	羅錕澹 19210	羅錕澹 19210	陳弘洲 10462	洪家佩 20536	羅錕澹 19210	徐子恆 63078														
		2	陳弘洲 10462	羅錕澹 19210		陳竑綸 20256	林廉傑 17483		洪家佩 20536	饒紀倫 63309 (限50號)		郭庭如 19170	陳弘洲 10462		吳錦雯 09442	楊政道 13320																
		3	林廉傑 17483			胡翔越 62758			吳錦雯 09442 (兒童復健、兒童發展評估)	陳弘洲 10462		葉天忻 24535	葉天忻 24535			林育如 63133																
疼痛特別門診	第二醫療大樓2樓	1	林嘉祥 50726 (疼痛科 限40號)	林嘉祥 50726 (疼痛科 限30號)	郭秦汶 50829 (疼痛科)	郭秦汶 50829 (女性疼痛與下腰痛專診)	戴震宇 50750 (疼痛科)	郭秦汶 50829 (疼痛科)	林廉傑 50830 (復健科)	戴震宇 50750 (疼痛科)	林嘉祥 50726 (痛科 限40號)								戴震宇 50750 (疼痛科)													
		2	廖崇億 50876 (疼痛科)			林健樺 50796 (影像醫學部 4/7-21)	李祐萱 15231 (神經外科)			林侃 50797 (影像醫學部 4/1-15-29) (影像醫學部介入門診)	廖崇億 50876 (疼痛科 4/8-22)		羅偉倫 12317 (神經外科) (4/2-16-23-30)		廖崇億 50876 (疼痛科)																	
			楊浩銓 24230 (神經外科) (二次1樓內 28診)					羅偉倫 12317 (神經外科) (二次1樓內 28診)	楊浩銓 24230 (神經外科) (二次1樓內 27診)	高瑞鴻 23299 (風濕免疫科) (風濕免疫科神經特診) (一次1樓外 18診)																						



影像醫學部
吳志宏 醫師

主治專長
腹部磁振造影
功能及介入性超音波
肝腎腫瘤、多囊肝腎微創介入
鉭90選擇性體內放射治療



泌尿科
邱伯涵 醫師

主治專長
微創泌尿道結石手術
攝護腺鐳射剷除及汽化術
腹腔鏡疝氣微創修補
泌尿道腫瘤切除
達文西機器手臂微創手術
一般泌尿系統疾病



婦產科
謝中凱 醫師

主治專長
產前檢查、高危險妊娠評估
婦女疾病檢查及諮詢
婦科內視鏡微創手術
各式子宮鏡手術
陰道雷射治療



血液腫瘤科
林彧德 醫師

主治專長
一般血液疾病
急性慢性白血病
淋巴瘤、多發性骨髓瘤
乳癌、大腸癌、胃癌
癌症化學治療
免疫治療與標靶治療

善心讓未來更美好

愛心捐款方式

戶名	衛生福利部雙和醫院（委託臺北醫學大學興建經營）	
社工基金	劃撥帳號	50104768（中華郵政）
專戶	聯絡人	社工室 陳孟昀小姐 （分機：2403）
捐款專戶	帳號	台新商業銀行 - 中和分行 20201010123456
	聯絡人	秘書室 李佩芸小姐 （分機：8814）

癌症免費篩檢

檢查項目	適用對象	補助
子宮頸抹片	25-29 歲	三年一次
	30 歲以上	每年一次
人類乳突病毒檢測	35 歲、45 歲及 65 歲女性	當年一次
乳房攝影	40-75 歲	兩年一次
口腔黏膜	30 歲以上有嚼檳榔（含已戒檳榔）或吸菸者	
	18 歲以上原住民有嚼檳榔者（含已戒檳榔）	
糞便潛血	45-75 歲	
	40-44 歲 一等親罹癌	
低劑量 CT	40~74 歲女性具肺癌家族史	
	45~74 歲男性具肺癌家族史	
	50~74 歲重度吸菸者	

諮詢電話：02-2249-0088
轉 1111、1112、1263（社區醫學部）

就醫滿意度調查問券

動手填問券，抽 711 禮券！

公告日期：每年 1 月、4 月、7 月、10 月
公告方式：電話聯絡或 E-mail 通知



其他專科	診區	診間	星期一			星期二			星期三			星期四			星期五			星期六	
			上午	下午	夜間	上午	下午	夜間	上午	下午	夜間	上午	下午	夜間	上午	下午	夜間	上午	
代謝及體重管理中心 體重管理整合門診 (第二醫療大樓 2 樓)	1	蘇彥豪 11066 (外 15 診看診) 邱允寧 50837							蘇彥豪 50095				陳茵君 50862		蘇彥豪 11066 (外 15 診看診)	余明謙 50826		蘇彥豪 50095	
			◎一對一營養諮詢(自費/限約診) 電話: 02-2249-0088 轉分機 8761 預約時段: 星期一至星期五 09:00 至 16:00 ◎體重管理諮詢(免費) 地點: 第二醫療大樓 2 樓 代謝及體重管理中心																
皮膚科	第二醫療大樓 3 樓	1	李婉若 08250 (凍甲甲矯正)	鄒嘉倫 12314	葉斯維 60891	吳奕萱 20295	李婉若 08250 (慢性腳氣及異位性皮膚炎)	林欣儀 61140	李婉若 08250 (乾癬特別門診)	施怡賢 13263 (慢性癬癬)	劉洋豪 16308	葉斯維 60891	邱蘊文 18315	施怡賢 13263	劉洋豪 16308	劉洋豪 16308	鄒嘉倫 12314	李婉若 08250	
		2	施怡賢 13263	林欣儀 61140	吳奕萱 20295	翁浩睿 20070 (慢性癬癬)	劉洋豪 16308		鄒嘉倫 12314	林欣儀 61140		翁子玉 63782				翁浩睿 20070		邱蘊文 18315	邱蘊文 18315
		3	邱蘊文 18315	劉漢南 62711 (教學診(限 10 號) (14:00 看診))			游凱晶 20261		吳奕萱 20295				劉漢南 62711 (教學診(限 10 號) (09:00 看診))						
醫學美容診 (醫學美容中心)	1	邱蘊文 50362 (皮膚科)				劉洋豪 50522 (皮膚科)	吳奕萱 50818 (皮膚科)					陳昱璵 50632 (皮膚科(4/9-23) (限約診))	施怡賢 50330 (皮膚科(限約診))		李婉若 50005 (皮膚科(皮 3 診看診))	鄒嘉倫 50329 (皮膚科)		施怡賢 50330 (皮膚科(4/11-25) (09:00 看診))	
			◎如欲掛整形外科、皮膚科特定醫師，請洽醫學美容中心櫃台現場掛號																
藥師照護門診 (第一醫療大樓 1 樓外 11 診)	藥師	藥師		藥師	藥師		藥師	藥師		藥師	藥師		藥師	藥師		藥師	藥師		
營養諮詢門診 (第一醫療大樓 2 樓諮詢門診第 3 診, 自費 250 元)		營養師		營養師		營養師		營養師		營養師		營養師		營養師		營養師		營養師	
自費心理諮詢 (第二醫療大樓 12 樓離職中心)															李雪靖 22614 (自費心理師)				
◎諮商地點: 第二醫療大樓 12 樓, 每診限 3 號。◎看診時間: 1 號 09:00-10:00, 2 號 10:00-11:00, 3 號 11:00-12:00。																			
睡眠障礙門診 (第二醫療大樓 2 樓)		家庭醫學科 陳信儒 50746						耳鼻喉科 林以志 50352					胸腔內科 劉文德 50835 (限 40 號)						
	睡眠障礙				王俊凱 14073 (一、二樓精神科 6 診)	陳信儒 21297 (一、二樓外 13 診)			莊凱迪 24005 (睡眠障礙) (一、二樓精神科 8 診)	林宜正 63145 (兒童青少年心智) (一、二樓精神科 7 診)	胡朝榮 08216 (一、二樓神經科 33 診)	官怡君 11294 (二、一樓神經科 36 診)		鄒定宇 08242 (二、一樓神經科 33 診)	陳信儒 21297 (一、二樓內 3 診)	陳信儒 21297 (一、二樓內 3 診)			
睡眠呼吸障礙 (胸腔內科門診)	馮博皓 13199 (一、二樓外 37 診)	陳資濤 09330 (一、二樓外 33 診)			馮博皓 13199 (一、二樓外 37 診)	馮博皓 13199 (一、二樓外 37 診)	鄭景泉 16044 (一、二樓外 37 診)			劉文德 25106 (二、一樓內 2 診)				鄭景泉 16044 (一、二樓外 36 診)	鄭景泉 16044 (一、二樓外 36 診)		鄭景泉 16044 (一、二樓外 36 診)		
睡眠呼吸障礙手術 (耳鼻喉科門診)	陳美茜 09601 (一、二樓耳 1 診)	巫承融 14667 (一、二樓耳 2 診)	趙品植 09312 (一、二樓耳 5 診)	趙品植 09312 (一、二樓耳 2 診)		林以志 15677 (一、二樓耳 2 診)	樂智偉 25010 (一、二樓耳 2 診)	巫承融 14667 (一、二樓耳 1 診)	陳伯岳 62805 (一、二樓耳 5 診)	呂曉薇 16265 (一、二樓耳 1 診)	樂智偉 25010 (一、二樓耳 5 診)	趙品植 09312 (一、二樓耳 2 診)	林以志 15677 (一、二樓耳 1 診)	呂曉薇 16265 (一、二樓耳 2 診)	陳美茜 09601 (一、二樓耳 5 診)	林以志 15677 (一、二樓耳 5 診)			
止鼾牙套 (牙科門診)						韓松穎 15403 (一、二樓牙科(限約診))			黃金聲 09520 (一、二樓牙科(限約診))		黃茂柱 08686 (一、二樓牙科)								
傷口照護門診 (第一醫療大樓 3 樓整形外科門診)	傷口護理師	傷口護理師		傷口護理師	傷口護理師		傷口護理師	傷口護理師		傷口護理師	傷口護理師		傷口護理師	傷口護理師		傷口護理師	傷口護理師		
	◎地點: 第一醫療大樓三樓整形外科門診 ◎諮詢專線: (02)2249-0088 分機 2360 ◎提供傷口護理服務, 不提供醫師診療及藥物處方																		
足壓足墊預約門診	◎職能治療師張容瑄 16231 ◎地點: 第一醫療大樓 3 樓整形外科暨燒燙傷中心 ◎諮詢專線: 02-2249-0088 轉分機 2364																		
藥事整合照護門診 (第一醫療大樓 1 樓外 11 診看診)	藥師	藥師		藥師	藥師		藥師	藥師		藥師	藥師		藥師	藥師		藥師	藥師		
整合醫學 照護門診	一大樓 2 樓 高齡醫學門診區		家庭醫學科 謝蔡豪 21424 (一、二樓高齡 1 診)					家庭醫學科 彭邦中 20090 (一、二樓高齡 1 診)					成人感染科 李垣樟 22001 (一、二樓外 31 診)		成人感染科 李垣樟 22001 (一、二樓外 31 診)				
								胸腔內科 陳冠元 14388 (一、二樓外 36 診)											
老年及失智 整合門診		精神(身心)科 王俊凱 14073 (一、二樓精 6 診)	神經內科 陳龍 12566 (一、二樓內 32 診)		精神(身心)科 李耀東 25453 (一、二樓高齡 2 診)			神經內科 官怡君 11294 (二、一樓內 32 診)	精神(身心)科 莊凱迪 24005 (一、二樓精 8 診)		神經內科 鍾禎智 10670 (二、一樓內 35 診)	精神(身心)科 王俊凱 14073 (一、二樓精 8 診)		神經內科 趙書屏 15240 (二、一樓內 26 診)					
高齡醫學 門診	高齡 1 高齡 2	註: 高齡診限 65 歲以上長者																	
			家庭醫學科 謝蔡豪 21424	神經內科 趙書屏 15240	高齡醫學科 楊哲銘 50493	家庭醫學科 彭邦中 20090	家庭醫學科 彭邦中 20090	神經內科 黃立楷 10082	家庭醫學科 謝蔡豪 21424	骨科 陳冠豪 14276	神經內科 游順帆 21556		骨科 吳連禎 63530						
教學門診 (限掛 10 位)	1	1. 心臟血管外科柯玉誠醫師為每月第 2、4 週的週五(早診)開立教學門診,其餘時段為一般門診。 2. 精神(身心)科辜筱倫醫師未開立教學門診時段皆為一般門診。 3. 教學門診每位病人診治需花費至少 20 分鐘左右的時間,請耐心等待。 4. 皮膚科劉漢南醫師每週一(午診)14:00 看診,每週四(早診)09:00 看診。																	
			皮膚科(14:00 看診) 劉漢南 62711 神經內科 邱浩彰 21088 消化內科 劉柏均 21555	精神(身心)科 辜筱倫 61647 神經內科 鍾禎智 10670	小兒血液腫瘤科 陳淑惠 13081 成人感染科 劉永慶 08682 家庭醫學科 陳信儒 21297 神經外科 林家瑋 08050	一般外科 王子瑄 17629	心臟內科 宋立勤 10204 骨科 許庭碩 12293	婦產科 蔡岳儒 11065 皮膚科(09:00 看診) 劉漢南 62711	泌尿科 高偉棠 12319 風濕免疫科 高瑞鴻 23299	腎臟內科 林冠宏 22610 心臟血管外科 柯玉誠 14580 (4/10、24)									
早期療育聯合評估 整合門診	1	早期療育是針對 0-6 歲發展遲緩兒童,提供整合性服務,包含評估及治療,完整的評估可找出兒童各方面問題點,進而提供所需之治療,並針對每個孩子,提供家長親子間互動技巧及居家訓練的方式,促進兒童發展。 諮詢專線: 02-22490088 分機 2959 ◎身心科: 李顯雅、林芊芊 ◎復健醫學部: 吳錦雯、郭庭如 ◎小兒神經科: 周正哲																	
					郭庭如 19170 李顯雅 17440			郭庭如 19170 林芊芊 23378			吳錦雯 09442 林芊芊 23378	周正哲 19434 (4/23) 吳錦雯 09442 李顯雅 17440							

雙和醫院免費接駁車時刻表

景安線

雙和	景安	雙和	景安	雙和	景安
	07:00	11:40	11:50	16:30	16:40
	07:10	11:50	12:00	16:40	16:50
07:10	07:20	12:00	12:10	16:50	17:00
07:20	07:30	12:10	12:20	17:00	17:10
07:30	07:40	12:20	12:30	17:10	17:20
07:40	07:50	12:30	12:40	17:20	17:30
07:50	08:00	12:40	12:50	17:30	17:40
08:00	08:10	12:50	13:00	17:40	17:50
08:10	08:20	13:00	13:10	17:50	18:00
08:20	08:30	13:10	13:20	18:00	18:10
08:30	08:40	13:20	13:30	18:10	18:20
08:40	08:50	13:30	13:40	18:20	18:30
08:50	09:00	13:40	13:50	18:30	18:40
09:00	09:10	13:50	14:00	18:40	18:50
09:10	09:20	14:00	14:10	18:50	19:00
09:20	09:30	14:10	14:20	19:00	19:10
09:30	09:40	14:20	14:30	19:10	19:20
09:40	09:50	14:30	14:40	19:20	19:30
09:50	10:00	14:40	14:50	19:30	19:40
10:00	10:10	14:50	15:00	19:50	20:00
10:10	10:20	15:00	15:10	20:10	20:20
10:20	10:30	15:10	15:20	20:30	20:40
10:30	10:40	15:20	15:30	20:50	21:00
10:40	10:50	15:30	15:40	21:10	21:20
10:50	11:00	15:40	15:50	21:30	21:40
11:00	11:10	15:50	16:00		
11:10	11:20	16:00	16:10		
11:20	11:30	16:10	16:20		
11:30	11:40	16:20	16:30		

· 週一至五：首班車 07:00 (景安) 末班車 21:30 (雙和)
· 週六：首班車 07:00 (雙和) 末班車 17:30 (雙和)

板橋一線

雙和	致理科大	黃石健康診所	板橋區公所	板橋花市
08:40	08:57	09:08	09:15	09:22
11:00	11:17	11:27	11:31	11:38
13:00	13:17	13:27	13:31	13:38
16:30	16:50	17:00	17:05	17:12
17:40	18:03	18:14	18:21	18:28

· 週一至五：首班車 08:40 (雙和) 末班車 17:40 (雙和)
· 週六：首班車 08:40 (雙和) 末班車 13:00 (雙和)

頂溪永安線

雙和	永安	頂溪	保生	四知	台買
08:00	08:10	08:15	08:20	08:26	08:30
09:00	09:10	09:15	09:20	09:26	09:30
10:00	10:10	10:15	10:20	10:26	10:30
11:00	11:10	11:15	11:20	11:26	11:30
13:00	13:10	13:15	13:20	13:26	13:30
14:30	14:40	14:45	14:50	14:56	15:00
15:30	15:40	15:45	15:50	15:56	16:00
16:30	16:40	16:45	16:50	16:56	17:00
17:30	17:40	17:45	17:50	17:56	18:00

· 週一至五：首班車 08:00 (雙和) 末班車 17:30 (雙和)
· 週六：首班車 08:00 (雙和) 末班車 13:00 (雙和)

南勢角線

雙和	南勢角站	戶政事務所	板南路口
10:00	10:10	10:13	10:15
10:30	10:40	10:43	10:45
14:05	14:15	14:18	14:20
14:35	14:45	14:48	14:50
15:05	15:15	15:18	15:20
15:35	15:45	15:48	15:50

· 週一至五：首班車 10:00 (雙和) 末班車 15:35 (雙和)
· 週六：首班車 10:00 (雙和) 末班車 14:05 (雙和)

板橋二線

雙和	新埔站	雙十路	埔墘站
	07:00	07:05	07:13
10:00	10:18	10:23	10:31
13:10	13:28	13:33	13:41
15:20	15:38	15:43	15:51
16:30	16:50	16:55	17:03
17:40	17:58	18:03	18:11

· 週一至五：首班車 07:00 (新埔) 末班車 17:40 (雙和)
· 週六：首班車 07:00 (新埔) 末班車 13:10 (雙和)

土城線

雙和	壽德新村	永豐路口	平和里
08:00	08:18	08:28	08:30
09:00	09:18	09:28	09:30
11:20	11:38	11:48	11:50
14:10	14:28	14:38	14:40

· 週一至六：首班車 08:00 (雙和) 末班車 14:10 (雙和)

- 週六行駛時段以底色標記
- 週日及國定例假日一律停駛
- 如遇天災 (如颱風) 政府發布停止上班上課, 則停駛
- 各站點時間均為參考時間, 請搭車民眾提早到站等候
- 下車請提前按鈴告知駕駛, 過站不得臨停車



衛生福利部雙和醫院
(委託臺北醫學大學興建經營)

235 新北市中和區中正路 291 號

shh.tmu.edu.tw

各項服務專線

代表號 02-2249-0088

急診服務 轉 1203

健康諮詢 轉 1112

意見反映 轉 2403

志工服務 轉 2420 ~ 2423

愛心捐款 轉 2403、8814

癌症免費篩檢 轉 1111、1112、1263

人工掛號 02-2248-0607

慢箋預約 02-2249-9961